04
05
WK18 \ 2023

HALLO Peel en Maas

02 Afsluiting project Kazemat S76 Kessel

03 Schutterij Beringe bestaat honderd jaar

04 Aziatische hoornaar rukt op in Limburg

05 Verbouwing De Paort in Kessel kost 897.000 euro meer

09 Gemeentenieuws

Naar de rechtbank

Al enige tijd demonstreren woonwagenbewoners in de Heldense Bossen tegen het woonwagenbeleid. Ze zijn van mening dat de gemeente meer plekken moet realiseren. Omdat er onlangs na een caravanbrand een noodverordening is ingegaan op het perceel in de Heldense Bossen is het voor de woonwagenbewoners niet mogelijk om op die locatie te demonstreren. Ook geven ze aan dat ze niet bij hun persoonlijke spullen mogen komen. Door naar de voorzieningenrechter te stappen, hopen ze hun rechten weer terug te krijgen.

Vanaf woensdagavond 19 april geldt in een deel van de Heldense Bossen een noodverordening. Aanleiding daarvoor is een caravanbrand een dag eerder waarbij er een ernstig vermoeden is van brandstichting. Omdat het om een bosgebied gaat, is er sprake van een ernstig gevaar voor een bosbrand. “We willen voorkomen dat een gevaarlijke situatie zoals die zich nu voordeed, zich herhaalt. We hebben de noodverordening ingesteld om dit gevaar in te perken, ter bescherming van het natuurgebied en mensen die van dit gebied gebruikmaken”, aldus burgemeester Wilma Delissen-van Tongerlo.

Hekken

Volgens de woonwagenbewoners, die op het perceel demonstreerden, zijn er sinds het ingaan van de noodverordening hekken geplaatst en mogen zij hun eigendommen niet ophalen.

> **Toen we aankwamen om naar onze demonstratieplek te gaan, stonden we voor een verrassing**

“We mogen niet meer bij onze spullen en geen medicatie halen. Als we dit wel doen, zijn we strafbaar. De hekken zijn zonder ons in te lichten geplaatst, dus toen we aankwamen om naar onze demonstratieplek te gaan, stonden we voor een verrassing. We zijn met de gemeente in gesprek gegaan, maar zij weigert op alle fronten om ons de medicatie, dekens en kussens op te laten halen. Daarom stappen we naar de voorzieningenrechter. Er komen drie rechtszaken: één tegen de noodverordening, één tegen het achterhouden van eigendommen en één tegen het ontnemen van het recht op demonstreren. Die rechtszaken zullen volgende week plaatsvinden. De exacte datum is nog niet bekend”, legt Evelien Raaymakers uit.

> **Als we niet meer in het spookbos mogen demonstreren, gaan we op zoek naar een andere plek**

Andere locatie

Familie Raaymakers geeft aan ook de demonstratie te willen voortzetten. “Gemeente Peel en Maas ontneemt ons het recht om te demonstreren terwijl de rechter ons eerder in het gelijk heeft gesteld. We zouden nog één week in de Heldense Bossen mogen demonstreren volgens de rechter” Volgens Evelien zijn de meeste spullen door de caravanbrand verloren gegaan. Wie de brand heeft veroorzaakt, is voor familie Raaymakers niet duidelijk. “Wij denken dat brand is gesticht door mensen die tegen ons zijn.” Totdat de voorzieningenrechter bepaalt dat de demonstratie door mag gaan, woont het gezin in een nieuwe caravan in de achtertuin van hun woning. “Als we niet meer in het spookbos mogen demonstreren, gaan we op zoek naar een andere plek. Dat wordt waarschijnlijk de plek waar we voorheen ook hebben gedemonstreerd.”

In overleg

Gemeente Peel en Maas geeft aan in gesprek te zijn geweest met de woonwagenbewoners. “De dag nadat de noodverordening was ingesteld, hebben bewoners gevraagd of zij spullen uit de caravans mochten halen. We hebben aangegeven dat dat op dat moment niet mogelijk was. Hierop hebben we afgelopen vrijdag 28 april een reactie ontvangen van de advocaat van de bewoners.

Naar aanleiding van die reactie zijn we nu hierover met de advocaat in overleg. De rechtbank heeft ons in kennis gesteld dat zij een verzoek om een voorlopige voorziening heeft ontvangen”, aldus een woordvoerder van de gemeente.

Tekst: Jeanine Hendriks

Afsluiting project Kazemat S76 Kessel

Het project 'Weer zichtbaar maken kazemat S76' wordt woensdag 10 mei om 19.30 uur afgesloten met een bijeenkomst bij de kazemat bij de kerktrappen onder aan de Maas in Kessel. Ook zal er een plaquette onthuld worden met daarop de namen van de acht Nederlandse soldaten en zes Duitse soldaten die hier tussen Kessel en Kessel-Eik op 10 mei 1940 sneuvelden. Kinderen uit Kessel en Grevenbroich leggen daarbij bloemen.

Vertegenwoordigers van de provincie Limburg, gemeente Peel en Maas, gemeente Grevenbroich en de Limburgse Jagers zullen hierbij aanwezig zijn. Kapelaan Ranil zal de kazemat inzegenen en leden van de 'Black Watch' zullen met enkele oude legervoertuigen aanwezig zijn.

Dankzij de provincie Limburg en de medewerking van het dorpsoverleg Kessel heeft comité WO II Kessel dit project kunnen realiseren. Het comité is verder veel dank verschuldigd aan Bouwbedrijf Verlaak, Kuypers Kessel en de vele vrijwilligers die 550 uur aan vrijwilligers werk in het project hebben gestoken.

Onder vuur

De kazemat werd in 1939 gebouwd als onderdeel van de Maaslinie. Tijdens de mobilisatietijd was eerst het 17e regiment Limburgse jagers hier gelegerd en vanaf oktober 1939 het 3-III-41 RI onder leiding van kapitein Kiers. De kazemat werd 10 mei 1940 rond 11.00 uur. onder vuur genomen en kreeg een voltreffer, doordat een Duitse granaat door het schietgat in de kazemat kwam en ontplofte. Twee van de drie soldaten, die zich in de kazemat bevonden, werden ernstig gewond. Begin jaren 50 heeft men de kazemat proberen op te ruimen door hem te laten ontploffen.

Dit is waarschijnlijk niet naar tevredenheid gelukt en daarom heeft men toen besloten hem met zand te bedekken. Al die jaren daarna waren alleen enkele brokstukken zichtbaar. Nu, na 3 jaar aandacht vragen voor de ontgraving van de kazemat, is het dan eindelijk gelukt om hem weer zichtbaar te maken als teken van wat oorlog allemaal kan aanrichten.

Eén op elf jongeren Peel en Maas ontving afgelopen jaar jeugdzorg

Bijna negen procent van de jongeren tot 23 jaar uit Peel en Maas ontvingen in 2022 ten minste één vorm van jeugdzorg. Dat is iets minder dan het landelijk gemiddelde. In totaal ontvingen 467.000 jongeren in Nederland één of meerdere vormen van jeugdzorg het afgelopen jaar, wat neerkomt op 10,5 procent.

Alle maatschappelijke zorgvoorzieningen voor jeugdigen vallen onder de noemer jeugdzorg. In verreweg de meeste gevallen van jeugdzorg gaat het om zogeheten 'jeugdhulp'. Daartoe behoren hulp bij bij psychische hulpvragen, hulp bij een verstandelijke beperking en hulp bij bijvoorbeeld opvoedproblemen. De gemeente is verantwoordelijke voor deze vorm van hulp, die specifiek bedoeld is voor kinderen en jongeren tot 23 jaar. Zo is dat vastgelegd in de Jeugdwet. Uit cijfers van het CBS blijkt dat het aantal jongeren dat jeugdzorg ontvangt ongeveer gelijk is gebleven ten opzichte van een jaar eerder. In 2022 ging het in z'n totaliteit om 467.000 jongeren, zo'n 6.000 minder dan in 2021. Het is opmerkelijk dat vooral jongens in de leeftijd van 8 tot 12 jaar en meisjes tussen de 12 en 18 jaar jeugdhulp ontvangen.

Opvallende verschillen

In z'n totaliteit woonden er 4,4 miljoen jongeren tot 23 jaar in Nederland in 2022. Er bestaan opvallende verschillen wat betreft leeftijdscategorieën en de jeugdzorg die werd ontvangen. Zo kreeg 4,4 procent van de kinderen tot 4 jaar jeugdhulp, en 1,4 procent van de jongeren tussen de 18 en 23 jaar. Verder valt het in de landelijke cijfers op dat 17,9 procent van de meisjes tussen 12 en 18 jaar hulp ontving, tegenover 14,8 procent van de jongens in dezelfde leeftijdscategorie.

In vergelijking met omringende gemeenten scoort Peel en Maas met een percentage van 8,9 procent relatief laag. In Horst aan de Maas ontvingen 10,7 procent van de jongeren tot 23 jaar het afgelopen jaar een vorm van jeugdzorg, terwijl het percentage in Venlo met 11 procent nog iets hoger lag. Ook in Venray (9,6 procent) werd er in verhouding meer jeugdzorg ontvangen door inwoners tot 23 jaar.

Landelijke uitschieters

Landelijk gezien vallen er grotere verschillen te noteren. Zo ontvingen jongeren tot 23 jaar in de Gelderse gemeente Tiel het vaakst jeugdzorg (18 procent). Ook Terneuzen (17,8 procent) en Veendam (15,6 procent) scoren opvallend hoog. Uitschieters aan de onderzijde van de openbare statistische gegevens zijn Vlieland met 4 procent en Urk, waar 4,6 procent van de jongeren een vorm van jeugdzorg ontving. Een verklaring voor die regionale verschillen is lastig te duiden, geeft het CBS aan.

Factoren als sociaaleconomische verschillen tussen regio's op het geboed van onder andere inkomen, eenoudergezinnen en zorggebruik spelen waarschijnlijk een rol. Ook kunnen gemeenten eigen keuzes maken in de manier waarop ze de jeugdzorg vormgeven. Daardoor kan de hoeveelheid en het soort jeugdzorg dat beschikbaar is verschillen per gemeente.

Stichting Dierenopvang Op de Smakterheide stopt: gemeente Peel en Maas op zoek naar partij voor gevonden dieren

Het vervoeren en opvangen van gevonden dieren is een wettelijke taak van de gemeente. Sinds enkele jaren is de gemeente Peel en Maas hiervoor aangesloten bij Stichting Dierenopvang Op de Smakterheide. De stichting gaat daar echter mee stoppen.

Stichting Dierenopvang Op de Smakterheide voert de wettelijke taak voor gemeente Peel en Maas en ook andere gemeenten in de regio Noord- en Midden-Limburg en Brabant uit. De huidige overeenkomst loopt nog tot het einde van dit jaar. De stichting heeft te kennen gegeven er daarna mee te stoppen. "We zijn nu, in samenspraak met de andere aangesloten gemeenten, aan het bekijken welke partij dit voor ons kan verzorgen vanaf 1 januari 2024. Op dit moment is nog niet bekend welke partij dit wordt", laat een woordvoerder van de gemeente weten.

Colofon

HALLO Peel en Maas
is een gratis uitgave van Kempen Media BV en verschijnt elke donderdag in de gemeente Peel en Maas.

Oplage 20.100 exemplaren

www.hallopeelenmaas.nl

Redactie
077 208 32 00
redactie@hallopeelenmaas.nl

Commercieel adviseurs
077 208 32 00
adverteren@kempenmedia.nl

Bezorgklachten www.garcon.nl

Bezoek- en correspondentieadres
Handelstraat 17, 5961 PV Horst
Bezoek uitsluitend tussen 9.00 en 12.00 uur en op afspraak

Aanlevertijden (uiterlijk)
Redactie: maandag 17.00 uur
Advertenties: dinsdag 16.00 uur
Familieberichten: dinsdag 16.00 uur

Beeldmateriaal en kopij dient vrij van rechten aangeleverd te worden. Eventuele verplichte naamsvermelding van de fotograaf of auteur dient bij aanlevering expliciet te worden gemeld. Bij verzuim komen kosten voor rekening van de aanbieder.

De artikelen worden doorgaans gepubliceerd in de elektronische versie van HALLO Peel en Maas.

Kempen Media BV behoudt zich ten aanzien van de inhoud van deze uitgave zowel het auteursrecht voor conform artikel 15 lid 1 sub 4 van de Auteurswet als het databankrecht.

Disclaimer
Ondanks zorgvuldig samenstellen van dit blad door de redactie, kan het voorkomen dat door actuele omstandigheden sommige activiteiten geen doorgang vinden.

Schutterij St. Hubertus Beringe bestaat honderd jaar

Schutterij St. Hubertus van Beringe is 8 mei 1923 opgericht. Om het 100-jarig bestaan te vieren, is er zondag 7 mei een jubileummis in de Beringse kerk en vindt in augustus een schietwedstrijd en reünie plaats. In honderd jaar tijd is er veel veranderd binnen de vereniging en daardoor blikken enkele leden samen terug en vertellen zij anekdotes.

Volgens Jan Peeters, bijna 65 jaar lid van de vereniging, waren onder andere de gebroeders Ghielen, ook wel Huls Roetje en Huls Len genoemd, bij de oprichting van de schutterij aanwezig. De eerste bijeenkomst vond plaats bij bakker Pubben, maar het was in café 't Hukske waar het besluit werd genomen om daadwerkelijk tot oprichting te komen. "De schutterij werd Hubertus genoemd, dit omdat caféhouder Hubair Hendrix er ook bij betrokken was. Dat café lag langs het kanaal en werd het eerste clubhuis, maar is tijdens de oorlog volledig kapot geschoten. Papieren over de oprichting zijn in de oorlog verloren gegaan."
Het clubhuis van de schutterij verhuisde na de oorlog naar café Steeghs en in 1972 werden de schuttersbomen op de Hoevenstraat geplaatst waar op dat moment nog alleen een houten bergruimte te vinden was. In 1995 werd op die locatie de eerste steen gelegd van het nieuwe clubhuis. "Dat 'sjutterhoehs' is bij wijze van spreken door vrijwilligerswerk van straat geplukt. We halen namelijk al jaren oud-ijzer en oud-papier op en met dat geld hebben we het clubhuis kunnen bouwen. Daar hebben alle leden aan meegeholpen", legt voorzitter Leon Peeters uit. Bij de oplevering werd boven op het dak een bronzen vogel geplaatst die werd gemaakt door kunstenaar Wim Kömhoff. De romp met de staart en het kroontje op de kop verwijzen naar het koningschieten. "Helaas is de bronzen vogel op het dak gestolen en hebben we tot nu toe geen nieuw kunstwerk meer laten maken", aldus Peter van Horen, beschermheer van de vereniging.

OLS

Al jaren organiseert de vereniging schietwedstrijden. Jan was als één van de eerste schieters daarbij aanwezig. In Tegelen maakte hij zijn debuut. "Buksmeester Jeu van Ninhuijs vertrok naar Tegelen met de buks achterop de fiets. Ik ging die dag naar de wedstrijd kijken. Eigenlijk was het niet de bedoeling om te gaan schieten, maar er waren twee personen uitgevallen. Van dat schieten kwam natuurlijk niks terecht", vertelt Jan lachend.

In 1947 wist Beringe bijna het OLS te winnen in België. Volgens Jan werd er door twee verenigingen valsgespeeld en ging de winst aan de neus van Beringe voorbij. "Wessem en Herten-Ool speelden geen eerlijk spel. Beiden schoten één schot meer dan was toegestaan. Als alles eerlijk was verlopen, had Beringe gewonnen."

Het KinjerOls wist Beringe in 2009 in Neer wél te winnen. De basisschool in het dorp heeft echter aangegeven een te vol schoolprogramma te hebben om nogmaals deel te nemen. "De school wist destijds weinig van schutterijen. Wij denken dat ze destijds te veel tijd in het project hebben gestoken en dat dit de leraren mogelijk weerhoudt om nog deel te nemen", vermoedt Leon. Volgens hem streeft de vereniging zelf ook niet naar het winnen van het grote OLS. "We moeten niks, we gaan ook niet weken van tevoren oefenen. Maar als we in de top tien staan, dan gaan we er wel voor."

Typerend

Volgens Peter is de saamhorigheid één van de kenmerken van de Beringse schutterij. Bijna veertig jaar bouwden de leden jaarlijks een carnavalswagen. Ook was en is de vereniging bij elke dorpsactiviteit aanwezig. Daarnaast werd in de jaren 80 en 90 het vleesschieten georganiseerd op het terrein. "De winnaar kreeg een levende kalkoen, maar we zijn de kalkoen een keer kwijt geraakt. Een dag later vonden we het beest terug tussen het maïs", vertelt Jan lachend.
Ook de jaarlijkse seizoensafsluiter staat nog bij Peter in het geheugen gegrift. Vooral het jaar dat hij een ludieke actie uithaalde. "We hadden een rivaliteit tussen de 50-minners en de 50-plussers. Om het seizoen af te sluiten, organiseerden we een origineel moment. Ik had een Brabantse politieagent naar het terrein laten komen waar op dat moment Jägermeister werd gedronken door de oudste leden. De agent gaf aan een controle te doen op alcohol in combinatie met schieten. Er werden blaastesten afgenomen en dat gaf aanleiding om het bestuur bij elkaar te roepen. Onze voorzitter zag op dat moment lijkwit. Toen bleek dat alles in scene was gezet, hebben we hard gelachen."

Toekomst

De kans dat de vereniging over honderd jaar weer een jubileum viert, is klein. Hoe de samenstelling van de vereniging er over een aantal jaar uitziet, is nog onduidelijk. Momenteel telt de vereniging 48 leden, waarvan 35 in uniform. Dat aantal is in de afgelopen jaren gelijk gebleven. "Onze vereniging is sterk aan het vergrijzen. Het ledenaantal groeit al jaren niet meer. Corona is geen goede speler in deze geweest, mensen zijn meer op zichzelf geworden", legt secretaris Mart van Roij uit. Volgens voorzitter Leon heeft het ook te maken met verplichtingen die mensen niet meer willen. "Het verenigingsschieten leeft wel, maar om lid te worden van de schutterij moeten mensen toch nog een drempel over. De jeugd aanspreken is daarnaast ook moeilijk. Voor hen gaat het schutterswezen te langzaam, maar schieten op een boom kan niet gehaast. We proberen regelmatig activiteiten te organiseren om nieuwe leden te werven."
De eerste jubileumactiviteit is zondag 7 mei in de Sint Jozefkerk. Dan zal de 100-jarige jubileummis plaatsvinden met medewerking van zanggroep Bon Apart en het KBO-koor. Aansluitend is er een interne feestdag voor leden en ondersteunende leden.

In augustus zal het 100-jarig jubileum met de Beringse gemeenschap gevierd gaan worden met het Hu-Baerke schieten op 19 augustus en een reünie, receptie en feestavond op 26 augustus.

Tekst: Jeanine Hendriks

IMPEX HEEMSKERK BV

Wij zijn een groothandel in groente en fruit met dagelijkse aanvoer van verse producten door middel van eigen vervoer. In verband met onze groeiende klantenkring zijn wij op zoek naar ervaren

Loodsmedewerk(st)ers Groente en Fruit

die ons team kunnen komen versterken.

Functieprofiel
In de functie van Loodsmedewerk(st)er ben je verantwoordelijk voor het lezen en picken van de orders en deze klaarzetten voor levering. Daarnaast help je met het laden en lossen van de vrachtwagens, de bevoorrading van de koeling en verdere voorkomende werkzaamheden.

Eisen
Voor de functie van Loodsmedewerk(st)er is het van belang dat je Nederlands kunt lezen en schrijven. Daarnaast heb je ervaring met de EPT en/of heftruck, ervaring met het laden en lossen van vrachten en kennis en ervaring met groente en fruit.

Aanstelling
Het betreft een structurele fulltime baan voor 38 uur in de week. Je werktijden zijn in overleg maar gewoon in dagdienst. Bij gebleken geschiktheid ligt een vaste aanstelling in het verschiet. Beloning conform CAO Groothandel in Groenten en Fruit.

Meer weten en solliciteren
Wil je meer weten over deze vacature, neem dan contact met ons op: telefoon 077 - 38 23 331. Je kunt ook een e-mail sturen naar info@impexheemskerk.nl

Sollicitaties ontvangen wij graag op e-mail info@impexheemskerk.nl of per post: Venrayseweg 120a, 5928 RH Venlo.

Zo lief, zo klein, zo van ons...
Stan
geboren op
23 april 2023
Zoon en broertje van
René, Naomi en Quinn Hoogers
Steijvershorst 14
5976 PT Kronenberg

Janssen uitvaartverzorging
samen met u zorgen voor een waardig afscheid
t. 077-3078642
Panningen
www.janssenuitvaart.nl

bob noten
uitvaartbegeleiding
24-uur bereikbaar
077 - 366 13 14
www.bobnoten.nl
Grubbenvorst | Horst | Velden

uitvaartbegeleiding
van den Boom
geeft zorgvuldig vorm aan een persoonlijk afscheid, zodat jullie met een goed gevoel kunnen terugkijken.
Meijel | 077 466 41 41
www.uitvaartvandenboom.nl

''Samen zorgen voor een *Persoonlijk* afscheid''
Fien Bos uitvaartzorg
t. 077 308 28 33
fienbosuitvaartzorg.nl

Ana's Hair & Beauty
Beautysalon in Ysselsteyn
Pedicure, manicure, massages en ook voor haarbehandelingen.
Voor meer informatie, zie website
www.anashairandbeauty.nl
of bel : + 31 6 21 60 82 46
Van Montfortstraat 1, 5813 CJ Ysselsteyn
Ana's Hair & Beauty

Ge makte alzeléève grèpkes
Èn gaaft óns goejje zin.
Wa hébbe we veul gelache,
Sóms bleeve we der hòst in.

Mèr éns dan kumt den dach,
Dè we òw moette laote gao.
Òw verstant zi dè 't goe is,
mèr in òw oeëge sté enne traon.

Theu Verstappen

Theu van Wippe Pier

echtgenoot van

Noor Berben †

Noor van Brure Sjeng

* Meijel, 7 juni 1938 † Weert, 30 april 2023

Meijel : Pe en Christie
Bart en Eef, Wout
Elles en Robbin, Royce
Geert
Linda

Meijel : Johan en Nathalie
Maren

Familie Verstappen
Familie Berben

Familie Verstappen
Van der Steenstraat 69
5768 AJ Meijel

De uitvaartdienst zal gehouden worden op zaterdag 6 mei om 10.30 uur in de parochiekerk St. Nicolaas te Meijel. Later in de middag zal het gezin Theu begeleiden naar het crematorium.

Theu is opgebaard bij zoon Pe, Donk 35, 5768 XM Meijel. Jullie kunnen persoonlijk afscheid van hem nemen op donderdag 4 mei en vrijdag 5 mei van 19.00 - 21.00 uur.

Dankbetuiging

Lieve mensen,

Wij danken iedereen voor de hartverwarmende belangstelling, vele lieve kaartjes, bloemen en de mooie bijdrage voor een herinneringssieraad die we mochten ontvangen na het plotselinge overlijden van mijn allerliefste en onze lieve trotse papa

Luc Bruijnen

Dit heeft ons veel steun en troost gegeven.

Cécile, Kim & Lisa

Baarlo, mei 2023

Aziatische hoornaar rukt op in Limburg

De Aziatische hoornaar wordt steeds vaker gesignaleerd in Nederland en ook in onze provincie rukt de exoot op. Zonder natuurlijke vijand en hun voorliefde voor het verorberen van bijen zorgt het Aziatische beestje voor paniek binnen bijenland. Maar niet alleen in bijenland, want de opkomst van de Aziatische hoornaar zorgt voor meer problemen. Bertha van den Brink uit Maasbree, imker en ervaringsdeskundige in het opsporen van Aziatische hoornaars, vertelt over de gevaren.

In 2004 werd de Aziatische hoornaar voor het eerst gespot in Europa, nadat het eerste exemplaar vermoedelijk met een Chinese lading aardewerk in ons continent arriveerde. Inmiddels is de wespachtige ook in Nederland gespot en wordt de noodklok geluid. “Het is vooral belangrijk dat het grote publiek weet dat de Aziatische hoornaar in Nederland gesignaleerd is, hoe deze eruit ziet én wat er gedaan kan worden om de verspreiding te voorkomen”, geeft Bertha aan.

Problemen

De Aziatische hoornaar vergrijpt zich maar al te graag aan onze honingbijen. “Compleet leeggeroofde bijenkasten zijn geen unicum meer”, vertelt Bertha. Een hard gelag voor de imkers, die veel tijd en geld in hun bijen gestoken hebben, maar ook op macroniveau zorgt dit verlies aan bijen voor problemen. “Een heel groot deel van onze natuur wordt bestoven door bijen en zonder bijen valt deze bestuiving weg. Voor bijvoorbeeld de blauwe bessentelers is deze bestuiving essentieel.” De problemen zijn dus aanzienlijk, maar voor de mens zelf vormt de Aziatische hoornaar geen direct gevaar. “Het is een zachtaardig beestje, maar als je een nest gaat verstoren, kan hij wel agressief worden.”

Signalement

Wanneer de Aziatische hoornaar blijft oprukken, kan deze dus een serieus probleem vormen voor ons ecosysteem. Het is daarom belangrijk dat in kaart wordt gebracht waar de hoornaars zich bevinden zodat gepaste maatregelen kunnen worden genomen. Naast de Aziatische hoornaar hebben we in Nederland ook te maken met de Europese hoornaar, die in tegenstelling tot zijn Aziatische collega geen groot gevaar vormt voor de honingbij. “Het is belangrijk dat men weet wat het verschil is tussen de Aziatische en Europese hoornaar. Allereerst is de Aziatische hoornaar overwegend zwart, terwijl de variant uit Europa een roodbruin lijfje heeft. Ook heeft de Europese hoornaar roodbruine pootjes en is het Aziatische beestje te herkennen aan zwarte en gele pootjes. Tenslotte bestaat het achterlijf van een Aziatische hoornaar uit één gele band, terwijl het Europese achterlijf nagenoeg volledig geel is”, legt Bertha de belangrijkste verschillen uit. “Het helpt ook goed om de twee exemplaren online op te zoeken om de verschillen zelf eens te zien.”

Wat kunt u doen?

“Het is ontzettend belangrijk dat we in kaart kunnen brengen waar de Aziatische hoornaars gesignaleerd worden én de koninginnen te isoleren”, vertelt Bertha. In deze periode van het jaar zijn nagenoeg alle hoornaars die je buiten tegenkomt koninginnen. “Belangrijk is om de hoornaar te vangen en vervolgens te bepalen of het een Europese of Aziatische hoornaar is.” De Europese hoornaars kun je gewoon weer loslaten, maar de Aziatische niet. “Wanneer je een Aziatische hoornaar gevangen hebt, is het hoogstwaarschijnlijk een koningin. Laat deze dan vooral niet los. Eén koningin kan in de toekomst meer dan duizend nieuwe hoornaars op de wereld zetten”, legt Bertha de ernst van de zaak uit. Het maken van een foto en het melden van de hoornaar op www.waarneming.nl wordt aangeraden. “Als we goed in kaart kunnen brengen waar de Aziatische hoornaar gevonden kan worden, kunnen we verspreiding zoveel mogelijk beperken.” Naast het melden is er voor imkers ook een optie om vallen te plaatsen bij hun bijenkasten om zo hun bijen te beschermen én koninginnen te vangen. Ook vond afgelopen maandag 1 mei een bijeenkomst, georganiseerd door de Landelijke Imkervereniging, plaats om deze vallen uit te delen en de kritieke situatie te bespreken. “Als we allemaal een beetje opletten en een steentje bijdragen, kunnen we grote problemen voorkomen.”

Tekst: Casper Keijsers

Effe Ankeren in Grashoek

Stichting Bevordering Welzijn in Grashoek (BWiG) organiseert sinds 2019 maandelijks ‘Effe Ankeren’. Zo ook op zondag 7 mei van 14.00 tot 16.00 uur in de Ankerplaats in Grashoek.

Iedereen, oud of jong of er tussenin, is welkom op deze huiskamerinloop om elkaar te ontmoeten onder het genot van een kopje koffie of een drankje. Enthousiaste vrijwilligers zorgen voor een gastvrije ontvangst.

Poll eens/oneens **geef uw mening** op facebook.com /peelenmaas

Dierentuinen zijn niet meer van deze tijd

Het is nog altijd één van de populairste uitjes, vooral bij gezinnen met kinderen: een bezoekje aan de dierentuin. Een tripje naar leeuwen, olifanten en giraffes, zonder daarbij in het vliegtuig te hoeven stappen, doet het van oudsher goed. Vreemd is dat niet, want een bezoek aan de dierentuin is niet alleen voor vermaak en ontspanning, maar ook nog eens educatief. Toch pleiten tegenstanders al jaren voor het sluiten van dierentuinen, waar exotische beesten worden 'tentoongesteld' voor het vermaak van de mens. Zijn dierentuinen eigenlijk nog wel van deze tijd? Wat vindt u?

Dierenrechtenorganisatie Peta strijdt al jaren voor het sluiten van dierentuinen. Sterker nog: een dierentuin kan beter dierengevangenis genoemd worden, stellen zij. Ze hekelen het feit dat dieren uit hun natuurlijke leefomgeving worden weggehaald en in omzoomde verblijven worden geplaatst. Op plekken waar de zorg bovendien weleens te wensen overlaat, zegt de organisatie. Ook staan ze kritisch tegenover fokprogramma's van dierentuinen. De bewering dat daarmee bedreigde diersoorten in stand worden gehouden, is een leugentje om best wil, volgens Peta. Dierentuinen fokken zeldzame dieren omdat het publiek graag baby's wil zien. Het 'beschermingsdoel' is ondergeschikt en onder het mom van 'soortenbehoud' ontdoen veel dierentuinen zich van 'overtollige' dieren, door ze te doden of te verkopen aan onethische handelaren in exotische dieren, beweert Peta.

Het roept de vraag op of dierentuinen nog wel van deze tijd zijn. Hoewel ze al eeuwen een vorm van vermaak bieden – de oudste Europese dierentuin is Tiergarten Schönbrunn in Wenen uit 1752 – worden dieren gedwongen om hun gedrag aan te passen. In Nederlandse dierentuinen wordt er evenwel een strikte regelgeving gehanteerd met betrekking tot het wel en wee van de dieren. Ook hebben dieren in bijvoorbeeld Zoo Parc Overloon meer ruimte dan bij veel dierentuinen in andere landen, met minder strikte regelgeving. Toch besloot Costa Rica in 2013 al om alle dierentuinen te sluiten en de dieren hun natuurlijke habitat terug te geven. Twee jaar later kwam er in Nederland een verbod op het vervoeren en laten optreden van wilde dieren, uit oogpunt van dierenwelzijn en aanzwellende kritiek op dieren die kunstjes doen voor het vermaak van de mens. Waarom mag het houden van dieren in een dierentuin, ook voor ons vermaak, dan nog wel?

Dierentuinen zijn niet meer van deze tijd. Wat vindt u?

Pollbespreking
Peel en Maas heeft flexwoningen nodig

Gemeente Horst aan de Maas wil op korte termijn tachtig flexwoningen plaatsen. In totaal trekt het College van B&W hier meer dan 1,5 miljoen euro voor uit. De woningen zijn bedoeld voor starters, studenten, arbeidsmigranten die zich langer in deze regio willen vestigen én mensen die recent zijn gescheiden. In gemeente Peel en Maas loopt het idee nog niet zo'n vaart.

Yvonne Sonnemans Flipsen ziet flexwoningen in Peel en Maas wel zitten. "Nood voor betaalbare huurwoningen voor alleenstaande jongeren is er wel. Dus flexwoningen als huur zou fijn zijn." Jacques Janssen vindt dat er geen flexwoningen moeten komen, maar permanente en betaalbare woningen voor de eigen jeugd in alle Peel en Maas dorpen. "Daar moet de gemeente prioriteit aan geven." Daar is Tsjacco Janssen het mee eens. "Er zijn genoeg plekken in Peel en Maas waar woningen gebouwd kunnen worden. En tegen de tijd dat de woningmarkt niet meer onder druk staat, kunnen de oude (huur)woningen die in de jaren 70/80 zijn gebouwd (en dus dan niet meer voldoen aan de eisen die dan gesteld worden aan woningen, energieneutraal et cetera) langzaam gesloopt worden, waar dan parken (vergroening) aangelegd kunnen worden. Waardoor er ook groenere wijken ontstaan in alle dorpen. Denk toekomstgericht en niet alleen op korte termijn. Wethouder Erik Nijssen is altijd welkom om hierover met me in gesprek te gaan, ik kan hem zo plekken aanwijzen waar tig nieuwe woningen in de bestaande kernen gebouwd kunnen worden."

VVD Peel en Maas
Gedecoreerden

Elk jaar de dag voor Koningsdag heeft onze burgemeester het heel erg druk. Vele vrijwilligers in onze gemeente worden juist op die dag 'overvallen' met een bezoek van onze burgemeester Wilma Delissen. Ze decoreert dan inwoners die totaal verrast zijn. Voor hun onschatbare vrijwilligerswerk voor verenigingen of andere organisaties die onze gemeente rijk is.

In naam van onze Koning reikt ze dan een lintje uit. Nietsvermoedend zijn ze vaak met een smoes naar een afspraak gevraagd of gewoon thuis aan het werk in de tuin. Op Koningsdag is onze burgemeester gastvrouw ter ere van Koningsdag voor alle gedecoreerden in onze gemeente. In het gemeentehuis ontvangt ze dan iedereen feestelijk. Dit om namens het gemeentebestuur en de gemeenteraad alle vrijwilligers op mooie wijze te bedanken voor hun vrijwilligerswerk. Eenmaal in gesprek met de gedecoreerden, na het formele gedeelte, komen de mooiste verhalen. Velen van hen vertellen totaal verrast te zijn door de onderscheiding. Wat gebeurt me nu? Een lintje, dat kan niet. Ze zijn gewoon bezig en helemaal niet bewust dat hun werk zo gewaardeerd wordt. Ze vinden het eigenlijk vanzelfsprekend om hun bezigheden te doen. Heel mooi als gemeenteraadsleden om persoonlijk alle gedecoreerden te kunnen feliciteren en bedanken voor hun tomeloze inzet en hun mooie werk. Als raadsleden is het een eer om aanwezig te zijn en iedereen te kunnen feliciteren en bedanken. Wij waarderen onze vrijwilligers graag door hen persoonlijk te mogen bedanken voor hun inzet en passie bij hun vrijwilligerswerk waar dan ook in onze gemeenschap. Via dit bericht nogmaals dank aan allen die zich zo belangeloos inzetten voor onze samenleving.

Fractie

Verbouwing De Paort Kessel kost 897.000 euro meer

Het College van B&W vraagt de gemeenteraad van Peel en Maas om een extra investeringssubsidie van 897.000 euro beschikbaar te stellen aan Stichting MFA Kessel voor de vernieuwbouw van gemeenschapshuis De Paort in Kessel. Oorzaak van de hogere kosten zijn de gestegen bouwprijzen als gevolg van de nasleep van de coronacrisis en van de oorlog in Oekraïne. Bovendien bleek het achterstallig onderhoud van de installaties tot hogere kosten te leiden, dan vooraf door een extern bureau was begroot.

De raad besloot op 6 juli 2021 om een investeringssubsidie van maximaal 1.370.000 euro beschikbaar te stellen aan Stichting MFA Kessel voor de vernieuwbouw van het gemeenschapshuis De Paort. De stichting ging als bouwheer na dit genomen besluit van start met de verdere voorbereidingen voor dit vernieuwproject. De bouwprijs bleek 1.561.000 euro duurder uit te vallen dan de oorspronkelijke in 2021 geraamde bouwprijs van 1.879.000 euro. De werkgroep besloot enkele bezuinigingsscenario's uit te werken en dit leidde eind februari uiteindelijk tot een nieuwe offerte van de aannemer, met een prijs die 650.000 lager uitviel ten opzichte van de eerdere offerte van april 2022.

De stichting geeft aan tot een maximaal niveau te hebben bezuinigd. Een verdere bezuiniging kan met name het gebruikscomfort en de multifunctionaliteit van het MFA-gebouw te zeer aantasten. Op initiatief van de gemeente is een extra bezuiniging besproken door een verkleining van de aanbouw tot maximaal 50 procent. De stichting vindt dat bepaalde basisvoorzieningen van de aanbouw nodig zijn, waardoor een bezuiniging niet opweegt niet tegen de nadelen. Het subsidievoorstel wordt behandeld in de commissievergadering van 23 mei en raadsvergadering van 6 juni.

TamTom

Vreemde gewoontes

Als u de volgende keer ergens komt waar veel mensen bij elkaar komen, ga er dan eens voor zitten en kijk welke vreemde gewoontes ze er op na houden. Is het u bijvoorbeeld wel eens opgevallen dat legio mensen altijd de eerste trede van de roltrap overslaan? Persoonlijk werd ik me er pas bewust van, op het moment dat ik het anderen zag doen.

En nog zo iets. Ik kan het niet laten om bij het op- of afgaan van een gewone trap, in mezelf, het aantal treden te tellen. Ik doe het altijd. En waarom? Ik heb geen idee. Blijft u ook wel eens bij een oversteekplaats voor voetgangers met verkeerslichten of bij een lift als een idioot op de knop drukken? Vreemd, u weet net zo goed als ik dat daardoor het groene licht of de lift niet sneller komt. Of bent u er zo één die eerste de randjes van zijn boterham opeet en dan pas het midden? Er zijn ook mensen die op momenten van stress altijd in de lach schieten.

Als iemand dreigt te verdrinken, bijvoorbeeld, staan ze van de zenuwen aan de kant te lachen en zijn ze niet in staat om iets te doen. Enne, checkt u voor het slapen gaan ook altijd minstens twee keer of uw wekker écht wel goed staat? Kunt, u als u alleen thuis bent, het ook niet laten om keihard, en ongeneerd, vals te zingen? Liefst in de badkamer omdat dat zo lekker galmt. In de supermarkt niet de fles op de voorste rij pakken maar de achterste? Gewoon doen hoor, u bent niet de enige.

Likt u misschien uw bord schoon? Of kijkt u altijd uw grote boodschap na? Wellicht steekt u af en toe snel even de neus in uw eigen oksel om te weten of het daar nog wel goed ruikt. Of maakt u steeds weer 'to do lists', omdat het afstrepen zo goed voelt?

Als u dat allemaal niet doet en ook verder geen rare gewoontes heeft dan bent u een normaal mens. Bevalt dat?

Tom van Bakel

Erfgoed in Peel en Maas

Dorpsprofielen van de gemeente

De lokale historici van de schrijversgroep erfgoed hebben een compact historisch profiel geschreven van elke kern in de gemeente Peel en Maas. Deze profielen geven weer wat elk dorp historisch gezien uniek maakt. Het is dus geen beschrijving van de volledige historie. Het uitgangspunt is, dat het om thema's gaat die daadwerkelijk voortkomen uit de lokale geschiedenis, maar daarnaast ook interessant en 'prikkelend' zijn voor inwoners en bezoekers. Inwoners van de gemeente kunnen tot uiterlijk 10 mei reageren op de profielen door een e-mail te sturen naar schrijversgroep@peelenmaas.nl

Dorpsprofiel Baarlo

De geschiedenis van Baarlo gaat terug tot de prehistorie. Bij De Meeren zijn recent grafheuvels onderzocht die dateren uit de brons- en ijzertijd. Ten westen van het dorp liep een Romeinse weg met als gevolg dat bij Baarlo ook vondsten uit die tijd zijn gedaan.

Vanaf de 10e eeuw ontstond er op ongeveer 1 kilometer van de Maas op een verhoging een dorpje met een aanvankelijk bescheiden kerkje. Baarlo hoorde toen bij het Graafschap Kessel. De eerste vermelding van de naam Baarlo dateert uit 1219. Baarlo was vanaf het einde van de 13e eeuw Gelrisch, werd in de 16de eeuw Spaans en in 18e eeuw Pruisisch, daarna Frans en vanaf 1839 Nederlands.

Anders dan bijvoorbeeld Maasbree en veel andere laatmiddeleeuwse dorpen in de regio, bezat Baarlo een echt centrum bij een kruispunt van wegen en geen lange kern met lintbebouwing. Dat centrum lag op een duidelijke hoogte, die snel afliep in de richting van de Maas. De grond was in de omgeving van Baarlo vruchtbaar dankzij de aanwezige rivierklei. Er lagen in de middeleeuwen liefst tien grote pachtboerderijen. Voor het overige telde Baarlo veel kleine boeren en dagloners.
Baarlo kent vier kastelen, waarvan er drie afkomst zijn uit de middeleeuwen. Het kasteel d'Erp dateert uit de 13e eeuw en was oorspronkelijk een echte burcht (De Borcht). Het huidige complex is in de 17e eeuw gebouwd en dankt zijn naam aan de familie d'Erp die het van 1787 tot 1962 bewoonde. Kasteel de Berckt dateert qua oorsprong ook uit de 13e eeuw. Het lag vlakbij de voormalige Romeinse heerbaan. Het oude kasteel werd in 1830 gesloopt en vervangen door het huidige pand in Italiaanse stijl. Kasteel de Raay was oorspronkelijk een riddergoed uit de 13e eeuw en onderging ook diverse aanpassingen in de loop der eeuwen. Thans herbergt het een luxe hotel. Tenslotte kasteel Scheres, dat geen echt kasteel is, want het werd pas in 1860 gebouwd door de Luikse baron d'Olne. Op dit kasteel woonde tussen 1962 en 2009 de Japans-Amerikaanse beeldhouwer Shinkichi Tajiri, internationaal bekend vanwege het door hem veel gebruikte knoopmotief. Van hem zijn verspreid over het dorp diverse openbare kunstwerken te zien. Ook de wachters op de Venlose Maasbrug zijn van hem.
Ook los van Tajiri valt het op dat in Baarlo veel openbare kunst aanwezig is. Het dorp kan worden gerelateerd aan diverse andere kunstenaars. De belangrijkste daarvan is ongetwijfeld Mathieu Kessels (1784-1836), die in de jaren 1820 en 1830 in Rome woonde en daar tot grote roem kwam. Baarlo was ook de tijdelijke verblijfplaats van de schilders Albert Neuhuys en Jan Stekelenburg. De artistieke traditie wordt anno 2022 in ere gehouden door de organisatie van een beeldhouwersweek om de paar jaar, waar nieuwe publieke kunstwerken uit voortkomen.

Beeld: PeelenMaasNet

Dorpsprofiel Beringe

De eerste vermelding van 'Beringe' treffen we aan in 1353. In het gemeentearchief komt in belastingregisters het vaakst de schrijfwijze 'Bieringen' voor. Voor het ontstaan van die naam zijn een tweetal verklaringen gegeven: of het 'huis van Bero' of 'Bieringen' is een veldnaam.

In 1364 telde Beringe zes boerderijen. De oude hoven uit genoemd jaar zijn niet exact herleidbaar op één na, de 'Alde Buick'. Deze lag tegenover de Beuken Hoeve (Kievit 18). Geleidelijk aan groeide het aantal boerderijen in 1602 naar 22. Ook het inwonersgetal steeg en bedroeg in 1648 99 en in 1812 311. De bevolking was agrarisch georiënteerd, iets dat zou voortduren tot ver na de Tweede Wereldoorlog.
In 1808 werd in opdracht van Napoleon het Canal du Nord gegraven, het kanaal dat Antwerpen met de Rijn moest verbinden. De waterweg zou ook Beringe doorsnijden, maar tijdens het graven stopte men 1 kilometer vóór Beringe. De Noordervaart was cruciaal voor de verdere geschiedenis van Beringe. In 1854 werd het vanwege de Peelvervening door de overheid op vaardiepte gebracht en in 1863 doorgetrokken tot Beringe. Tevens werd daar een wisselkom aangelegd waar schepen konden keren. Beringe kreeg zo een kleine haven en de handel en welvaart groeiden. Midden in de 19e eeuw werden de huidige Kanaalstraat en Meijelseweg voorzien van kiezels en tot provinciale wegen gepromoveerd. Beringe werd nu makkelijker bereikbaar en handel en nijverheid floreerden.
In 1879 vestigde zich als eerste een pannenfabriek aan het kanaal. Daarna bouwde men er nog diverse pakhuizen voor graan, stro en kunstmest en kwamen er een houthandel en houtzagerij. In 1906 vestigde zich aan het kanaal graanhandelaar Kessels. Het bedrijf werd groot onder de naam Van der Linden. In de decennia erna groeide het bedrijf uit tot een onderneming van formaat.
Ook kwam er in de jaren 30 een vestiging van het Landbouwbelang. Zo ontstond het eerste industrieterrein van de gemeente Helden. De hier geboden werkgelegenheid was een welkome aanvulling voor de Beringse bevolking naast hun inkomen van de boerderij.
De komst van de tramlijn Beringe-Venlo in 1912 versterkte de handel naar de grotere steden in de regio. Een gedeelte van de tramremise uit 1912 en de tramhuizen uit 1914 bleven bewaard. Vooral de Kanaalstraat maakte vanaf 1900 een gestage groei door met behalve burgerwoningen ook veel ambachtelijke bedrijvigheid.
In 1928 vond de stichting plaats van de parochie Beringe. De school was al in 1921 gebouwd. Van de voormalige gemeente Helden is Beringe met dertig dodelijke slachtoffers het hardst getroffen in de Tweede Wereldoorlog. Het dorp kreeg daardoor een zwaar litteken. In de 'vrijwillige ruilverkaveling Egchel' werd in 1965 ook een groot deel van het buitengebied van Beringe herverkaveld. Behalve in Nederland treffen we de plaatsnaam Be(h)ringen zeven keer aan in Europa. De schrijfwijze is nagenoeg overal hetzelfde.
Na de Tweede Wereldoorlog werd van het Nederlandse Beringen de n weggelaten.

Beeld: PeelenMaasNet

Dorpsprofiel Egchel

Bij archeologische opgravingen in het uitbreidingsplan Giel Peetershof, trof men enkele jaren geleden de resten aan van een kleine nederzetting uit de (late) ijzertijd. Tevens vond men de contouren van de landweer uit de 14e eeuw, die liep vanaf Kessel-Eik door de Keup en Giel Peetershof en eindigde bij de Jacobusstraat.

In 1387 komt de naam van 'Henneke Agell' voor als schepen (wethouder) van Helden. Als 'hertschap Achell' werd het dorp in 1459 voor het eerst genoemd. De naam is een afgeleide van 'Aicheloo' (eikenbos). In 1469 betaalden 31 mensen belasting over hun bezit en in 1602 telde de gemeenschap 24 boerderijen en andere woningen. Tot aan de oprichting van de parochie Panningen behoorden de volgende gehuchten tot 'Achel': Keup, Egchel, Hub en Zelen.

Na de oprichting van de parochie Panningen werden Keup en Egchel bij de parochie Helden en Hub en Zelen bij Panningen ingedeeld. Als grotere boerderijen kunnen wij noemen: Roosenhof, Gielenhof, Klaassenhof en de Catharinahoeve. Tot aan de industrialisatie van Helden was Egchel nagenoeg geheel agrarisch.

In de jaren dertig van de vorige eeuw ontstonden de eerste plannen voor de oprichting van een eigen parochie met kerk. Nadat de kerktoren van de H. Lambertuskerk in Helden-Dorp in 1944 was opgeblazen, zorgde met name het ruimtegebrek in de noodkerk voor een nieuwe stimulans in Egchel. In 1948 werden de kerk van het rectoraat H. Jacobus de Meerdere en een houten barak als school in gebruik genomen. De gemeenschap telde toen vijfhonderd inwoners. De naam van de parochie is een verwijzing naar de in Egchel geboren priester en verzetsstrijder kapelaan Jac Naus. Hij overleed in 1945 in Bergen-Belsen.

Ontginningswerk

Het grondgebied van de Egchelhei was door zijn natte structuur alleen geschikt voor weidegebied. Hier hebben zich in het begin van de 19e eeuw de eerste boeren gevestigd. Na veel ontginningswerk bleef men strijd voeren om de natte akkers te kunnen ontwateren. Toen in 1854 het Afwateringskanaal werd gegraven, was de gemeente Helden in de veronderstelling dat men dan ook de lager gelegen gebieden kon ontwateren. Echter het hoofddoel van dit kanaal was het afvoeren van het zure Peelwater naar de Maas. In 1930 werd de beperkte scheepvaart op het kanaaltje stopgezet en liet men het waterpeil zakken. Echter de akkers bleven nog nat tot aan de ruilverkavelingen van na 1940.

Ruilverkaveling

Egchel onderging twee ruilverkavelingen. De eerste uit 1943 bestreek het woongebied van Egchel, de Molenheg en een deel van Keup. Tussen de boerderijen werden toen voor en na burgerwoningen gebouwd. De tweede was de ruilverkaveling die startte in 1965. Ze bestreek een gebied van liefst 1.671 hectare, gelegen onder Egchel en Beringe.

In deze uitloper van de Peel lagen veel vennen als overblijfselen van vroegere turfdelvingen. Het was een gebied waarover eeuwenlang was geruzied door de gemeenten Helden, Neer en Meijel. Op de lijn van het Afwateringskanaal lag de omstreden grens tussen Gelre en Horn. Bij de laatste ruilverkaveling werden alle oude oorspronkelijke landschapselementen geruimd voor een nieuw ruilverkavelingslandschap dat in die tijd als modern werd geacht. Tevens kreeg Egchel (onbewust) veel bomen van het soort waar haar naam aan is ontleed.

Beeld: PeelenMaasNet

Dorpsprofiel Helden

De oudste oorkonde waar de naam Helden in voorkomt dateert uit 1144. Mede omdat het dorp toen al werd genoemd, mogen we de stichting ver daarvoor zoeken. Als wij het over het oude Helden hebben, lopen de lijnen van het gehucht en de voormalige gemeente door elkaar.

In 1674 werd door Jan Renier Bouwens de heerlijkheid Helden gekocht. Dat wil zeggen dat hij toen niet alleen Helden kocht, maar ook de grondgebieden van de hertschappen Achell, Bieringen, Everloe, Panningen en Onder. Het dorp Helden was zeer waarschijnlijk het oudste van de zes en leverde daarom de naam voor deze heerlijkheid en de latere gemeentenaam.

Bij binnenkomst in Helden-Dorp loopt een doorgaande weg, komende vanuit Kessel naar Panningen, Meijel richting Noord-Brabant. Daar trok lang heel veel handelsverkeer over. Bij binnenkomst in Helden splitste zich ook een weg richting Keup, Egchel en Roggel af. Aan de doorgaande weg Kessel – Noord-Brabant vormde zich door een splitsing van wegen een driehoekig plein waar veel huizen aan werden gebouwd.

Waterpoel

In 1734 lag op het plein een boerderij en er omheen 26 gebouwen aan. Om altijd bluswater in voorraad te hebben werd door de Pruisische koning in 1755 besloten om er een waterpoel aan te leggen. Een herinnering aan dat verleden is de naam van dit plein: 'de Pool'. Op dit plein werden markten gehouden en men kon er bij de dorpspomp drinkwater halen. Hier vestigde zich behalve een dokter een koster, brouwer, caféhouder, bakker, smid, slager en andere ambachtslieden. Kortom de Pool was een plek waar de handel floreerde en mede daardoor werd het een mooie plek voor de notabelen van het dorp.

Gruwelijke daden

Het markantste gebouw aan de Pool (Mariaplein) is de H. Lambertuskerk. Uit een akte uit het jaar 1230 is bekend dat de kerk tot die datum eigendom is van graaf Willem van Horne. De kerktoren die in de Tweede Wereldoorlog werd verwoest, dateerde uit de 14e eeuw. De oude kerk werd in 1455 gebouwd in opdracht van de kartuizers uit Roermond. In 1572 trokken de staatse troepen van Willem van Oranje door onze regio en pleegden gruwelijke daden. Zo werden de H. Lambertuskerk en de windgraanmolen in brand gestoken en alles van waarde geplunderd. Ook de iets verderop gelegen windgraanmolen op de Driessen werd in brand gestoken. In 1662 werd door onbekende reden de kerk nog eens getroffen door een brand.
Een ander belangrijk gebouw aan genoemd plein was het raadhuis dat gebouwd werd in 1786. Men kon eronder doorlopen en zo via een zij-ingang de kerk in. Toen het nieuwe raadhuis in Panningen werd gebouwd, werd ondanks protest dit historische pand gesloopt. Een ander inmiddels verdwenen pand was dat van de familie Van Knippenbergh. Hier woonde de eerste Heldense geschiedschrijver Joannes van Knippenbergh. Het herenhuis werd later nog bewoond door Petrus de Koning en notaris Haffmans. Omdat het pand een obstakel vormde in de weg Helden-Kessel werd het gesloopt. In de dertiger jaren van de vorige eeuw kreeg het plein de naam Mariaplein.

Historische panden

Ondanks dat het plein veel historische panden heeft verloren, is het heden ten dage nog steeds een zeer aantrekkelijk en mooi plein. De aanwezige kiosk wordt nog veel gebruikt door de gemeenschap bij activiteiten. Nadat het dorp in de jaren 60 al fors was gegroeid, groeiden Helden en Panningen na 1970 aan elkaar vast door de ontwikkeling van het omvangrijke woninggebied De Riet.

Beeld: PeelenMaasNet

Geplukt

Tom Franken Egchel

Van gebouwen ontwerpen naar vlees verkopen. De nog jonge Tom heeft er al een behoorlijke carrièreswitch opzitten. De Egchelnaar startte met een opleiding toegepaste architectuur, voltooide stages in Bangkok en Mechelen, maar richt zich nu volledig op de slagerij van zijn ouders, die hij in de toekomst graag over zou willen nemen. Deze week wordt Tom Franken (25) geplukt.

Vanaf 1997 was Toms vader niet meer de enige man in huis. Na de geboorte van drie dames werd het gezin Franken gecompleteerd met een jongetje, Tom. Na dertien jaar op de boerderij in Neer gewoond te hebben, verhuisde Tom met zijn ouders en zussen naar Egchel. “Hier was een stuk grond te koop. De perfecte plek om een slagerij te beginnen, aldus mijn vader”, vertelt Tom. Het bleek een goede keus, want de slagerij zit hier, twaalf jaar later, nog altijd. “We hebben zelfs klanten uit Sittard en Eindhoven. Ze weten ons van heinde en verre te vinden.”

Architect

Als jonge jongen was Tom, net zoals veel kinderen in die tijd, vaak te vinden achter de computer.

> **Ik wilde eigenlijk altijd al architect worden**

Met name één specifiek spel was vaak terug te zien op het beeldscherm. “Ik speelde vroeger vaak de ‘Sims’. Dit is een spel waarbij je een compleet huis bouwt en inricht. Vervolgens kun je dan spelen met je zelfgemaakte karakters en bepalen hoe zij hun leven leiden”, vertelt Tom.

Echter werd het tweede gedeelte van het spel maar sporadisch gespeeld. “Ik vond vooral de huizen bouwen het leukst om te doen. Daarna speelde ik 5 minuten met de familie, stopte ik en begon ik weer een nieuw spel waar ik weer kon beginnen met het huis bouwen.” Toms bouwkunsten op de computer bleken de basis te zijn voor de studie die hij enkele jaren later zou gaan volgen. “Ik wilde eigenlijk altijd al architect worden. Na mijn vmbo en de opleiding interieur-exterieur aan het Sint Lucas in Boxtel, ben ik dan ook begonnen met de studie toegepaste architectuur in Mechelen”, vertelt Tom. Langzaam maar zeker kon hij zijn fantasieën van de Sims naar de werkelijkheid vertalen.

Stages

Tom vertrok naar Mechelen om daar met twee studiegenoten het studentenleven in België te ontdekken. Helaas kwam daarna vrij snel een welbekend virus de kop opzetten.

> **Gelukkig woonde ik samen met huisgenoten**

“Dat was niet gemakkelijk, maar gelukkig woonde ik samen met huisgenoten, dus viel het met de eenzaamheid wel mee”, geeft Tom aan. Zijn studie ging gewoon verder en een stage bij ‘de Bergjes’ volgde. “Bij de Bergjes ontwerpen ze onder andere mantelzorgenwoningen en chalets. Het was erg leuk om hiermee te helpen en een hoop te leren.” Dat ook Tom een goede indruk heeft achtergelaten bij de Bergjes blijkt wel uit het feit dat hij na zijn stage kon blijven. “Ik werkte toen drie dagen in de week bij Bergjes en twee dagen in de slagerij van mijn ouders.”

Thailand

Tijdens zijn studie heeft Tom ook een stage in het buitenland gedaan. Samen met één studiegenoot, waar hij ook mee in Mechelen woonde, vertrok hij voor een half jaar naar Thailand. “We hadden alleen de vlucht en een hostel voor de eerste twee nachten geboekt”, doet Tom hun ietwat beperkte voorbereiding uit de doeken. “We dachten dat we, eenmaal daar, wel makkelijk een appartement in Bangkok konden vinden.” Dat viel op het begin niet mee. “Op een gegeven moment dacht ik: ‘waar zijn we aan begonnen.’” Uiteindelijk slaagde het duo binnen de eerste week toch in hun zoektocht naar een appartement. Een half jaar met veel mooie momenten volgde, maar Tom kan niet ontkennen dat hij ook weer blij was toen hij naar Nederland terug mocht.

> **Eindelijk weer frisse lucht, die had ik een half jaar lang in Bangkok gemist**

“Het was heel tof om daar tussen de locals te leven. Zij wisten natuurlijk de beste plekjes in de stad om bijvoorbeeld te eten, dus zo kwam ik op plekken waar ik anders nooit gekomen zou zijn. Maar aan de andere kant miste ik mijn vrienden in Nederland enorm.” De wissel van een miljoenenstad als Bangkok naar Egchel was weer even wennen, maar één ding viel Tom meteen op. “Eindelijk weer frisse lucht, die had ik een half jaar lang in Bangkok gemist.” Desondanks wil Tom graag nog een keer terug naar Thailand. “Inmiddels ben ik 3,5 jaar samen met Kevin en het lijkt me geweldig om hem te laten zien waar ik toen lange tijd gezeten heb.”

Slagerij

Na zijn avontuur in Thailand sloot Tom zijn studie positief af en begon hij dus te werken bij de Bergjes en in de slagerij van zijn ouders. “Ik hielp altijd al mee in de slagerij, als bijbaantje, maar had nooit de intentie om het bedrijf over te nemen.” Echter veranderde die blik de laatste jaren. “Nu ik wat ouder ben, mag ik mijn vader ook meer helpen in het ondernemen en dat vind ik vooral leuk. Het vlees is mooi, maar het ondernemerschap op zichzelf trekt mij het meest.” Tom besloot zijn focus volledig te leggen op de slagerij. Combineren met zijn werkzaamheden bij de Bergjes was niet meer mogelijk.

> **Ik heb verschillende ideeën over wat we nog kunnen introduceren**

“Ik kon steeds meer verantwoordelijkheden krijgen en dat leek me erg leuk. Daarnaast wist ik niet wanneer deze optie zich weer voor zou doen.” Inmiddels is Tom fulltime bezig met de slagerij en volgt hij enkele cursussen om in het slagersvak te rollen. “In de toekomst zou het me leuk lijken om de slagerij over te nemen. Ik heb verschillende ideeën over wat we nog kunnen introduceren, maar voorlopig focussen we ons op het huidige concept.”

Egopop

Buiten zijn interesses in ondernemen en architectuur houdt Tom zich ook bezig met verschillende nevenactiviteiten.

> **Dit jaar wordt mijn tweede editie als organisator**

Zo is hij leider bij Jong Nederland, lid van de carnavalsvereniging én is hij medeorganisator van het festival ‘Egopop’. “Dit jaar wordt mijn tweede editie als organisator van het festival. Het is een festival voor en door Egchelnaren. Zo hebben we vrijdag louter lokale artiesten uit gemeente Peel en Maas. Op de zaterdag staan enkele grotere namen, maar nog altijd vanuit de regio.”

Hoewel Tom zelf niet zo’n groot fan is van festivals als bezoeker, vindt hij het erg leuk dat hij bij ‘Egopop’ zijn steentje bij kan dragen. “Het is mooi om wat te organiseren voor de inwoners van Egchel, iets waardoor er leven in de brouwerij blijft.”

Tekst en beeld: Casper Keijsers

Puzzel

Sudoku

Plaats de cijfers 1 t/m 9 elk één keer in alle rijen en kolommen en in elk vierkantje van de vakken van 3x3.

	2	7	9			1		
8				4		6		5
1	6							
			2	1	8		9	
2				5				6
	8		4	6	7			
							6	7
3		9		7				2
		2			4	3	5	

Kijk voor de oplossing volgende week in de HALLO.

Oplossing vorige week:

5	4	1	8	6	7	9	3	2
2	7	8	9	3	1	6	4	5
6	9	3	4	2	5	8	1	7
7	8	9	3	4	2	5	6	1
3	5	2	6	1	8	7	9	4
1	6	4	7	5	9	2	8	3
8	2	6	1	7	3	4	5	9
4	1	5	2	9	6	3	7	8
9	3	7	5	8	4	1	2	6

gemeente nieuws

week 18 / 4 mei 2023 / Informatie van en over de gemeente

gemeente Peel en Maas

Militaire oefening

Van maandag 8 mei tot en met vrijdag 12 mei wordt in de regio's Noord- en Midden-Limburg en Zuidoost-Brabant een militaire oefening door de Koninklijke Landmacht gehouden.

Circa 20 militairen verplaatsen zich te voet en met militaire voertuigen. Dit gebeurt voornamelijk in de avond en nacht. Mogelijk wordt er een enkele keer een drone ingezet. Er wordt geen gebruik gemaakt van (oefen)munitie.

Voor algemene klachten waarbij geen sprake is van schade, kunt u contact opnemen met de Sectie Communicatie van 13 Lichte Brigade. Dit kan via mail: 13LTBRIG@mindef.nl

Schade
Als er door de oefening schade is ontstaan dan kunt u dit onder vermelding van de militaire eenheid zoals kenteken voertuig, datum en tijd, plaats, soort schade etc. melden aan: Sectie Claims Ministerie van Defensie, Postbus 90004, 3509 AA Utrecht.

Of telefoonnummer 088-9561951 of e-mail: JDVclaims@mindef.nl

Erfbeplantingsproject 2023 is gestart

Bewoners en ondernemers in het buitengebied met boerderijen of niet-agrarische bebouwing kunnen zich aanmelden voor (financiële) ondersteuning bij het aanplanten van bomen en struiken voor hun erf. Meer bomen en struiken dragen bij aan het verbeteren van de biodiversiteit. Hierdoor vergroten we de leefwereld van insecten en vogels met groene stroken, houtsingels, kleine bosjes, waterpoeltjes, bomen op het erf, langs wegen en paden of bij hoogstamboomgaarden.

Aanmelden tot 1 september 2023
Op de website Peel en Maas kunt u zich aanmelden voor het erfbeplantingsproject. U leest daar ook de voorwaarden waaraan u moet voldoen.
Let op: het budget is beperkt. We beoordelen op datum van binnenkomst van de aanvraag (wie het eerst komt, het eerst maalt).

Tuinontwerp valt niet onder erfbeplanting. Kijk voor op meer informatie op: www.peelenmaas.nl > zoekwoord: erfbeplanting

Heeft u vragen? Neem dan contact op met Arno Linssen. Dit kan via telefoonnummer 077 306 66 66 of mail: info@peelenmaas.nl

Bibliotheek en Wegwijzer gesloten

De Bibliotheek en de Wegwijzer zijn op Bevrijdingsdag, vrijdag 5 mei, gesloten. Het Huis van de Gemeente en het infopunt van WoonWijzerWinkel Limburg zijn geopend.

Grip op geld: regelingen en tips

Heeft u zorgen over uw geldzaken?
Er zijn verschillende regelingen en organisaties die u misschien kunnen helpen.

www.peelenmaas.nl > Financiële ondersteuning > Grip op geld: regelingen en tips.

werkeninkomen@peelenmaas.nl: vermeld uw naam, adres en telefoonnummer.

Peel en Maas InZicht

Wat vindt u van Peel en Maas InZicht?

Elke eerste woensdag van de maand wordt het tv-programma Peel en Maas InZicht uitgezonden op Omroep P&M. In dit programma kunt u zien wat een gemeente zoal doet. De filmpjes zijn ook te bekijken via YouTube en op social media.

Wat vindt u van onze uitzendingen? Wat gaat goed en wat kan beter? En zijn er onderwerpen die u graag terug ziet in ons programma?

Laat het ons weten!

U kunt reageren via http://doemee.peelenmaas.nl.

Heeft u geen toegang tot het internet? Dan kunt u bellen met 077 – 306 66 66. Alvast bedankt voor uw reactie!

Aanmelden nieuwsbrief

Wilt u wekelijks op de hoogte blijven van het laatste nieuws van en over gemeente Peel en Maas?

Meld u aan voor de digitale nieuwsbrief op **www.peelenmaas.nl**.

Bekendmakingen

In dit overzicht staan alle bekendmakingen van vorige week.
Meer informatie over de bekendmakingen leest u op **www.officielebekendmakingen.nl > zoekterm 'Peel en Maas'**
U kunt aan dit overzicht geen rechten ontlenen.

Locatie	Straat/omschrijving
Baarlo	Bokshout 11
Baarlo	Edisonweg 3
Baarlo	Kieënweg 18A
Baarlo	Pratwinkel 17A
Beringe	Past. van Basten Batenburglaan 55
Helden	Zandberg 14 B
Kessel	Keizersbaan 4
Kessel	Markt 14
Maasbree	Broekstraat 75
Maasbree	Heezestraat 2
Maasbree	Rozendaal 14
Meijel	Churchilllaan 1
Meijel	In de Haag 12
Meijel	Perceel F 1621
Meijel	Trambaan 2
Panningen	Maasbreeseweg 5
Panningen	Schoutenring 19
Peel en Maas	Mandaatregeling Peel en Maas
Peel en Maas	Voornemen ambtshalve opname in de Basisregistratie Personen (BRP)

Lintjesregen

Peel en Maas

Burgemeester Wilma Delissen-van Tongerlo heeft woensdag 26 april tijdens de jaarlijkse lintjesregen elf Koninklijke onderscheidingen uitgereikt in de gemeente Peel en Maas. Eén inwoner is benoemd tot Ridder in de Orde van Oranje-Nassau en tien inwoners tot Lid in de Orde van Oranje-Nassau. Het gaat om Leny Reuls-Thiessen uit Panningen, Harrie van den Berg uit Meijel, Peter Daniels uit Meijel, Ruud Flipsen uit Meijel, Len Gielen uit Baarlo, Huub Kluijtmans uit Grashoek, Felix Lamber uit Baarlo, Cep Smeets uit Helden, Saskia Teeuwen uit Grashoek, Door Theeuwen-Hoogers uit Maasbree en Jan Wijnhoven uit Baarlo. Beeld: Stefan Koopmans

Len Gielen (72) uit Baarlo werd benoemd tot Lid in de Orde van Oranje-Nassau voor onder meer zijn jarenlange inzet voor VV Baarlo. Al sinds 1969 is Gielen actief voor de voetbalclub waar hij naast secretaris en vicevoorzitter ook veel langs de lijn heeft gestaan als leider en grensrechter. In 2004 werd zijn vrijwilligerswerk uitgebreid met een actieve rol binnen de fietscommissie van KBO Baarlo.

Leny Reuls-Thiessen (66) uit Panningen werd benoemd tot Ridder in de Orde van Oranje-Nassau voor onder meer haar actieve rol bij ZijActief. Reuls-Thiessen vervult hier de rol van bestuurslid en is hier al sinds 1990 aan verbonden. Ook is ze ruim dertig jaar actief als collectant en sinds 2013 vrijwilliger bij de Zonnebloem. Tenslotte was ze tot 2022 ook actief als chauffeur en begeleidster bij Triduüm.

Peter Daniels (58) uit Meijel werd benoemd tot Lid in de Orde van Oranje-Nassau voor onder meer zijn verschillende voorzitterschappen bij onder andere Majorette vereniging Mèhlse Dörskes, CV De Kieveloeët en Oud Limburgs Schutterfeest Meijel. Tegenwoordig is Daniels onder andere voorzitter van Stichting Pròt Mèr Méél's en Heimatkapelle.

Ruud Flipsen (60) uit Meijel werd benoemd tot Lid in de Orde van Oranje-Nassau voor onder andere zijn inzet als keeperstrainer van de Rooms Katholieke Meijelse Sport Vereniging (RKMSV) sinds 1981. Sinds 2004 houdt hij zich onder meer bezig met het voorzitterschap van HSV de Noordervaart. Flipsen is hier secretaris en ook lid van de wedstrijdcommissie en onderhoudsploeg.

Saskia Teeuwen (41) uit Grashoek werd benoemd tot Lid in de Orde van Oranje-Nassau voor onder meer haar inzet sinds 2001 bij Scouting Hertog Reinoud. Teeuwen vertolkte hier de rol als bestuurslid en leidster. Tegenwoordig is ze nog altijd leidster, niet meer bij de scouting, maar van Jong Nederland Grashoek. Tenslotte is Teeuwen sinds 2019 ook begeleidster bij Brainact.

NVM

PARKLAAN 53A, HORST

Duurzaam, luxe en modern appartement nabij het centrum van Horst.

Ruime woonkamer, luxe keuken, slaapkamer met badkamer ensuite, inpandige berging en eigen parkeerplaats maakt dit complex een fantastische plek om te wonen.

TE KOOP
€ 315.000,- K.K.

CONTACT
horst@intermakelaars.com
077-3989090

intermakelaars
DE VERTROUWDE SPECIALIST IN HUIS

Lintjesregen

Burgemeester Wilma Delissen-van Tongerlo heeft woensdag 26 april tijdens de jaarlijkse lintjesregen elf Koninklijke onderscheidingen uitgereikt in de gemeente Peel en Maas. Eén inwoner is benoemd tot Ridder in de Orde van Oranje-Nassau en tien inwoners tot Lid in de Orde van Oranje-Nassau. Het gaat om Leny Reuls-Thiessen uit Panningen, Harrie van den Berg uit Meijel, Peter Daniels uit Meijel, Ruud Flipsen uit Meijel, Len Gielen uit Baarlo, Huub Kluijtmans uit Grashoek, Felix Lamber uit Baarlo, Cep Smeets uit Helden, Saskia Teeuwen uit Grashoek, Door Theeuwen-Hoogers uit Maasbree en Jan Wijnhoven uit Baarlo. Beeld: Stefan Koopmans

Cep Smeets (70) uit Helden werd benoemd tot Lid in de Orde van Oranje-Nassau voor onder meer zijn inzet als voorzitter van Dörper Jagers waar hij sinds 1995 actief is. Ook is hij bestuurslid van Wildbeheereenheid Helden. Van 2001 tot 2022 is Smeets ook actief geweest bij Buurtvereniging Baarloseweg als voorzitter, bestuurslid en vrijwilliger. Tegenwoordig is hij sinds 2015 bestuurslid bij Natuurrijk Limburg en voorzitter bij de Onderse Schans. Tenslotte is Smeets sinds 2004 vicevoorzitter bij Dörper overleg Helden.

Door Theeuwen-Hoogers (82) uit Maasbree werd benoemd tot Lid in de Orde van Oranje-Nassau voor haar maatschappelijke verdiensten. Deze onderscheiding ontving ze onder meer voor haar jarenlange inzet sinds 1979 als vrijwilliger bij Vogelvereniging Ons Genoegen waar ze nog altijd actief is. In de periode van 1985 tot 1995 was ze ook al vrijwilliger bij Zwemvereniging Mosar-regio. Ook is Theeuwen-Hoogers 22 jaar lang mantelzorger geweest en stopt ze haar energie nu in de rol van bestuurslid van Parochie H. Aldegundis Maasbree.

Felix Lamber (71) uit Baarlo werd benoemd tot Lid in de Orde van Oranje-Nassau voor onder meer zijn jarenlange inzet bij Toer & Wielerclub Olympia Baarlo. Hier heeft hij sinds 1969 verschillende rollen vervuld, zoals bestuurslid, voorzitter en secretaris. Daarnaast is Lamber ook zo'n twintig jaar actief geweest bij Zeskamp Vereniging Baarlo in als bestuurslid en voorzitter. In de periode 2014-2016 was hij betrokken bij Ambtenaren Toertocht Venlo. Tegenwoordig is Lamber sinds 2012 vrijwilliger bij EHBO-vereniging Baarlo en sinds 2015 bestuurslid bij Stichting Wieler- en Skateomgeving Venlo.

Harrie van den Berg (81) uit Meijel werd benoemd tot Lid in de Orde van Oranje-Nassau voor zijn maatschappelijke bijdrage. Van den Berg is sinds 1985 al penningmeester bij Werkgroep Behoud de Peel en lector bij Parochie Sint Nicolaas Meijel. Ook is hij sinds 1990 als vrijwilliger betrokken bij een ontwikkelingsproject in Sri Lanka. In het begin van deze eeuw kwamen daar nog rollen als penningsmeester bij Stichting VEEN en voorzitter van de Algemene Hulpdienst Meijel bij. Tenslotte is van den Berg sinds 2009 actief binnen Stichting Dorpsvervoer Meijel waar hij tevens medeoprichter van is.

Huub Kluijtmans (74) uit Grashoek werd benoemd tot Lid in de Orde van Oranje-Nassau voor onder meer zijn bijdrage aan het historisch besef in de regio. Zo is hij sinds 1990 onderzoeker bij De Gouden Peelhelm en sinds 2011 voorzitter van Stichting Historische Werkgroep Grashoek waar hij ook een oorlogsmonument voor heeft opgericht. Voorheen heeft Kluijtmans ook als schrijver meegeholpen aan een boek over de geschiedenis van Grashoek: 'Waar de Groote Molenbeek ontspringt'. Tegenwoordig is hij ook voorzitter van zowel de Stichting De Wegh van Meijl op Seven als Stichting Historische Werkgroep Grashoek.

Jan Wijnhoven (73) uit Baarlo werd benoemd tot Lid in de Orde van Oranje-Nassau voor onder meer zijn actieve rol bij VVV Baarlo. Hij vertolkte hier van 1979 tot 1983 de rol van voorzitter. Ook was Wijnhoven voor een periode van negentien jaar bondsbestuurslid bij de ANWB. Tegenwoordig houdt hij zich sinds 2011 bezig met maaltijden bezorgen namens Vorkmeer, is hij sinds 2021 vrijwilliger bij Parochie St. Petrus Baarlo en vertolkt hij sinds 1983 de rol van voorzitter bij Stichting Winters van den Speulhof. Daarnaast leverde Wijnhoven jarenlang bijdragen aan buurtvereniging de Bong, Jong Nederland Baarlo en Comité 4 mei Baarlo.

Geranium en Perkplanten Actie Maasbree

Drumband en Majorettekorps Maasbree houdt zaterdag 6 mei weer haar jaarlijkse Geranium en Perkplanten Actie. Behalve geraniums en perkgoed behoren ook 'hanging baskets' en 'mandevilla's' tot het assortiment.

Ook dit jaar is er een bestellijn. Via 06 49 20 92 77 is het mogelijk telefonisch of via WhatsApp een bestelling door te geven. De bestelling wordt dan in de loop van de dag afgeleverd of klaargezet bij clubgebouw De Batrom aan de Oude Heldenseweg 3a in Maasbree. Ook is het mogelijk hier tussen 10.00 en 16.00 uur plantjes te komen uitzoeken.

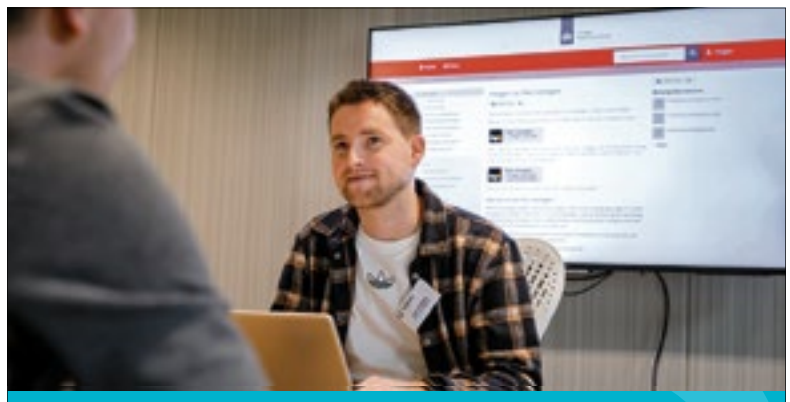

Gewijzigde openingstijden Wegwijzer

In de maand mei hebben we een aantal feestdagen.
De Wegwijzer is op die dagen gesloten.

Er is geen inloopspreekuur op:

- Bevrijdingsdag, vrijdag 5 mei
- Hemelvaartsdag, donderdag 18 mei
- 2e Pinksterdag, maandag 29 mei

Ook zijn we dan telefonisch niet bereikbaar.

Je kunt wel altijd je vraag mailen naar **wegwijzer@vorkmeer.nl**.
We bellen of mailen je zo snel mogelijk terug.

vorkmeer
meer met mensen!
(077) 307 73 50 - vorkmeer.nl

Natuurgebied Vlakbroek

Wandelen en vogels spotten met IVN in Nationale Vogelweek

Tijdens de Nationale Vogelweek, die plaatsvindt van zaterdag 6 tot zondag 14 mei, zijn er in het hele land meer dan honderd vogelexcursies. IVN Helden kan natuurlijk niet achterblijven en organiseert zaterdag 6 mei een vogelwandeling in natuurgebied Vlakbroek.

Het Vlakbroek ligt aan de rand van Koningslust. Het is een gebied rondom de vroeger met de Maas in verbinding staande Everlose Beek. Het is dan ook een natte streek die populair is bij vele vogels.
Ter plekke te spotten soorten zijn onder meer de koekoek, zwarte specht, grote zilverreiger, blauwborst, boompieper en geelgors.

Ervaren vogelaars van de vogelwerkgroep van IVN wijzen de wandelaars waarnaar ze naar moeten kijken en attenderen hen op herkenbare geluiden van onze gevederde vrienden.

Deelname aan de wandeling is ook voor niet-leden gratis. De start is om 09.00 uur vanaf de parkeerplaats bij de kerk van Koningslust. Wie geen vervoer heeft, kan zich om 08.30 uur bij het Kerkeböske melden. Daar regelt het IVN vervoer naar het Vlakbroek.

Kunstenaars van Microcosmos

Workshop in bibliotheek Panningen, expositie in bibliotheek Maasbree

De Bibliotheek Maas en Peel organiseert de komende weken activiteiten in Panningen en Maasbree. Workshop De Spiegel vindt plaats in Panningen en is bedoeld voor mensen die bewust bezig willen zijn met hun eigen ontwikkeling. In Maasbree tonen kunstenaars van Microcosmos hun werk.

Bibliotheek Maas en Peel organiseert workshop De Spiegel op woensdag 10 mei samen met Leo Loopbaan en het Leerwerkloket Noord-Limburg. Werken aan je toekomst en je inzetbaarheid begint met weten wat je in huis hebt. Wat zijn je skills en talenten? Wat motiveert je? Waar sta je nu? Een goed en realistisch beeld van jezelf is je belangrijkste houvast als je wilt nadenken over hoe jij je verder wilt ontwikkelen. In deze workshop ga je op zoek naar jouw drijfveren. Om deel te nemen hoef je geen lid te zijn van de Bibliotheek.

Op vrijdag 12 mei is de feestelijke opening van een nieuwe expositie bij de Bibliotheek Maasbree. Kunstenaars (tussen 10 en 71 jaar oud) van Microcosmos tonen hun werk, schilderijen en foto's. Te zien zijn onder meer schilderijen van initiatiefnemer Evert Kalwij, van zijn dochter Sanne en kleindochter Nienke uit Maasbree. Wie goed kijkt ontdekt dat bij een aantal kunstwerken dyslexie de inspiratie is voor het werk. Peter Schwank en Noelle van Eijsen laten je letterlijk zien hoe zij hier tegenaan kijken. Of droom lekker weg bij de wolkenschilderijen en natuurfoto's van Sil Munnik.

Aanmelden voor één van deze activiteiten kan via de website van de Bibliotheek Maas en Peel.

Gezamenlijk concert fanfares Grashoek en Beringe

Fanfare Semper Avanti uit Grashoek en fanfare St. Jozef uit Beringe geven vrijdag 12 mei een gezamenlijk concert. Thema van het concert is 'Ticket to ride', een reis door Amerika.

De fanfares spelen samen La Storia, Last of the Mohicans, Festa Latina, Shannon Song van Rowwen Hèze, Friends of Freedom, Music van John Miles, Oregon, medley van Ennio Morricone en Tequilla. Ook de drumband van Semper Avanti treedt op.

Zij speelt Wakkanai (ongestemd slagwerk) en vier melodische stukken: het Amerikaans volkslied en The A-Team, Africa van Toto, medley van Guns 'n Roses en een medley van Bruce Springsteen.

Het concert begint om 20.00 uur. De zaal van gemeenschapshuis De Ankerplaats in Grashoek is open vanaf 19.30 uur. De toegang is gratis.

Dagactiviteit vol natuur

Met IVN Helden op stap naar Steyl

De florawerkgroep van IVN Helden organiseert ook dit jaar weer een dagactiviteit vol natuur en cultuur. Plaats van bestemming is ditmaal Steyl.

De dag begint om 10.00 uur met een wandeling door de tuinen en de natuur en langs de Maas. Onderweg is er een pauze met koffie en vlaai in botanische tuin Jochemhof. De picknick, die deelnemers zelf meenemen, vindt plaats op een leuke locatie in Steyl.

Na de wandeling staat een bezoek aan het Wereldpaviljoen op het programma.

Deelname staat zowel voor leden van IVN Helden als andere geïnteresseerden open. Kijk voor meer informatie en aanmelding (vóór 13 mei) op www.ivnhelden.nl of mail naar florawerkgroep@ivnhelden.nl

Publiek welkom

Muziekochtend met Muziekvereniging Egchel in Melick

Muziekvereniging Egchel, die onder leiding staat van Jan van Hamond, is zondag 7 mei te gast in 't Aad Raodhoes in Melick. Ze treedt tussen 10.00 en 12.00 uur op tijdens de muziekochtend.

Naast Muziekvereniging Egchel zijn ook het Nieuw Talent Orkest Roerdalen en Muziekgroep Da Capo uit Roermond van de partij. Publiek is bij deze optredens welkom. Er wordt geen entree geheven. 't Aad Raodhoes is gelegen aan de Dorsstraat 43 te Melick, ingang via achterzijde (Concordiaplein). Parkeren kan het beste op de Markt van Melick.

Mariamaand

Missen in openlucht bij kapellen in Maasbree

Mei is van oudsher Mariamaand. In deze maand is er een bijzondere devotie tot Maria, de moeder van Jezus. Op de woensdagen 10 en 31 mei wordt bij twee kapellen in Maasbree extra aandacht geschonken aan Maria.

Tijdens de Mariamaand wordt het Mariabeeld in de kerk doorgaans versierd met bloemen en krijgt het soms een prominentere plaats in de kerk. Ook wordt vaak een kaarsje opgestoken bij Maria. Op woensdag 10 mei kunnen belangstellenden een mis bijwonen bij kapel Lang Hout te Maasbree. Deze mis begint om 19.00 uur.

Op woensdag 31 mei begint om 19.00 uur een mis bij de kapel 't Rooth, ook wel Kapel van de Moeder van Barmhartigheid genoemd. Deze kapel dateert uit 1695 en is daarmee de oudste nog bestaande kapel van Maasbree. Bij slecht weer vindt de viering plaats in een loods of schuur bij kapel Lang Hout en bij de Plaats bij 't Rooth.

140-jarig bestaan

Koormuziek in kapel Missiehuis Panningen

Zangvereniging Maas -en Neergalm uit Neer verzorgt zondagmiddag 21 mei een concert in de kapel van de Lazaristen in Panningen. Het optreden van de zangvereniging, die onder leiding staat van Silvia Berghs, begint om 15.00 uur.

Maas- en Neergalm viert in 2023 het 140-jarig bestaan. De zangvereniging durft het aan om naast (licht) klassieke muziek en koorwerken uit opera's ook moderne werken ten gehore te brengen. Het koor zingt liederen in vele talen, uit diverse culturen. Op het repertoire staan Slavische en Russische liederen, traditionele muziekstukken voor mannenkoren in het Duits, Italiaans en Frans en hedendaagse werken in het Engels, Nederlands en andere talen.

Kleinst mogelijk nederlaag voor Grashoek

Grashoek 1 heeft zondag 30 april op sportpark De Bosberg in Swalmen een wedstrijd gespeeld tegen DES Swalmen 1. Bij mooi zonnig lenteweer bracht Grashoek de bal aan het rollen. Er ontspon zich een wedstrijd tussen twee ploegen die elkaar niet veel toegaven.

Tot veel uitgespeelde kansen kwam het niet. Daarvoor was het spel te vaak van matig niveau. Vier hoekschoppen duidden dat Grashoek iets meer van het spel had. Het zag er dan ook naar uit naar een ruststand van 1-0. De speeltijd zat er op, nog 2 minuten naspeeltijd. Een aanval van Grashoek was op niets uitgelopen. Swalmen nam het over, profiterend van balverlies op het middenveld van Grashoek. Een vlotte combinatie bracht nummer 8 Reagan Campbell vrij voor Grashoek doelman Koen Clephas en met een droge knal maakte hij de 1-0.
In de tweede helft moest Grashoek in de achtervolging. Trainer Jonn probeerde dit te ondersteunen met wissels. Een van het was de 22-jarige Pool Wiktor Przybek die voor veel 'schwung' in het team zorgde. Ook Chris Hunnekens kwam binnen de lijnen en dwong de Swalmendoelman tot een tweetal uitstekende reddingen. Grashoek ontsnapte aan een grotere achterstand toen bij een misstrap de bal in het lege doel dreigde te verdwijnen. Een miraculeuze redding voorkwam dit. Bij het verstrijken van de tijd verdween ook de hoop op de gelijkmaker. Swalmen bracht de 1-0 over de streep en Grashoek moest genoegen nemen met de kleinst mogelijke nederlaag.

Door Piet Spee, SV Grashoek

Peelpush Meisjes C naar de Nederlandse kampioenschappen

Het team van Peelpush Meisjes C is zaterdag 29 april in Middelbeers regiokampioen geworden van Zuid-Nederland. Hierdoor zijn de meiden geplaatst voor de Nederlandse Kampioenschappen op 13 mei in Hoogeveen.

In december werd dit fanatieke team, Peelpush MC1, zeer overtuigend kampioen in de hoofdklasse. Hierna gingen de meiden en coaches de uitdaging aan om te gaan spelen in de competitie van Meisjes B, ook in de hoofdklasse. De meiden hebben hard gewerkt in deze spannende competitie. De ontlading was dan ook groot toen ze tijdens de laatste wedstrijd in Mill wederom kampioen werden.
Een week later, op 22 april, werden alle trommels, vlaggen, spandoeken en toeters uit de kast gehaald voor de Bekerfinale Zuid-Nederland in Panningen. Het werd een bloedstollende strijd tegen Sliedrecht Sport. Maar ook nu trokken de Meisjes C van Peelpush aan het langste eind en mochten ze de beker mee naar Meijel nemen. Nu maken de meiden en coaches zich op voor de Nederlandse kampioenschappen op 13 mei in Hoogeveen.

Biljarters KBO Beringe 2 kampioen

Onlangs zijn de biljarters van team KBO Beringe 2 kampioen geworden in de 2e klasse Senioren Biljart Bond Maas en Peel. De receptie vindt vrijdag 12 mei plaats in de Wieksjlaag in Beringe.

Beugelclub Meijel terug in ere-klasse

Meijel1 bekroont het seizoen 2022-2023 met het kampioenschap in de 1e klasse van de Nederlandse Beugelbond. Met overmacht werden, op één na, alle uit- en thuiswedstrijden in competitieverband gewonnen. Door dit uitstekende resultaat keert Meijel 1 na een afwezigheid van vijf jaar weer terug in de ere-klasse.

Het trotse Meijel 1 wordt dan ook een receptie aangeboden door Beugelclub Meijel op vrijdagavond 12 mei van 19.00 tot 20.30 uur met aansluitend nog een gezellig samenzijn. Dit alles vindt plaats in het clublokaal van BC Meijel aan de Kerkstraat 8 in Meijel.

Koningslust wint derby Egchel

De derby tussen Egchel en Koningslust van zondag 30 april is gewonnen door de gasten. Het werd op een zonovergoten sportpark de Wietel 2-3 voor Koningslust. De teams van de super jonge trainer van Egchel, Lieuwe Kuijpers en de zeer ervaren oefenmeester van Koningslust, Ge Ummenthun, maakten er een leuke pot voetbal van met veel inzet en strijd.

De arbiter van dienst, Theo Straatman uit het Brabantse Uden, floot een prima wedstrijd. Het duel ging gelijk op met wat mogelijkheden voor beide elftallen. Na ruim een half uur brak Egchel de score open. Een mooie uithaal van Bjorn Galema zorgde voor de 1-0, keeper Mick Berkers was geslagen. Voor rust nog een bal tegen de Egchelse doellat.
Na de thee kwam Jules Verkoelen in het veld voor Willem Thiesen. Koningslust kwam op gelijke hoogte door Wouter Coolen die binnentikte uit een voorzet, 1-1. Nadat Bas Lemmen namens Koningslust was gewisseld voor Luka Aerts kwamen de gasten na een uur op voorsprong. Een schot van afstand verdween in de verre hoek buiten bereik van keeper Jeroen van Knippenberg tegen het net, 1-2 door Jeffrey Daniels. 5 minuten later was de stand al weer in evenwicht toen Jules goede doorzette en Bjorn Galema bediende, zijn schot werd onderweg nog aangeraakt maar verdween toch in het doel, 2-2. Bart Doensen loste de tweevoudig doelpuntenmaker af, Koningslust ruilde Stan Vaessen in voor Niek Schers. 8 minuten voor het officiële einde kopte Wouter Coolen uit een vrije trap de 2-3 binnen. Frank Gielen kwam namens de thuisclub nog binnen de lijnen voor Gido van Lier. Egchel ging op jacht naar de gelijkmaker, Koningslust moest vol aan de bak om dit te voorkomen, het leverde de ploeg in de slotfase nog drie gele kaarten op. Na het laatste fluitsignaal mochten de bezoekers als winnaars van het veld stappen, de gastheren waren teleurgesteld. Gezamenlijk maakten de teams er nog een gezellige derde helft van in het Egchelse.

Tekst: S.V. Egchel

6.550 gram

Pieter Trines wint eerste wedstrijdseizoen Hengelsportvereniging De Ruisvoorn

Het visseizoen 2023 ging zondag 30 april van start op thuisstek de Breeërpeel in Helden. Na de loting ging het deelnemersveld om 09.00 uur aan de slag voor de prijzen. Pieter Trines wist de eerste wedstrijdseizoen te winnen.

Om 12.00 uur werd de vangst gewogen en Pieter bleek 6.550 gram uit het water gehengeld te hebben. Marc en Noor van Rens stonden ook op het podium met 3.850 en 2.600 gram. Math Verhaegh werd 4e met 1.975 gram. De top vijf werd gecompleteerd door en Jos Janssen met 1.950 gram.

Twee doelpunten tegen

Gehavend Baarlo verliest van effectiever Sportclub Irene

De afwezigheid van enkele basisspelers noopte Baarlo-trainer Tim Nabben tot aanpassing in zijn basisformatie, met name in aanvallend opzicht. Desalniettemin was Baarlo voetballend niet de mindere van de thuisclub zondag 30 april.

Daar waar Sportclub Irene echter van de weinige echte doelkansen in het gelijkopgaande duel er twee wist te benutten, liet Baarlo die liggen. Bij de roodzwarten ontbrak enkele malen het nodige fortuin in de afronding én pakten ook enkele cruciale beslissingen van de arbiter ongelukkig uit voor de Baarlonaren.
Na een aftastende beginfase leek Sander Gulev na ruim een kwartier de openingstreffer voor Baarlo te gaan maken. Na een verdediger van de thuisclub de bal te hebben ontfutseld, klopte hij vrij voor doel Irene-goalie Jur Verstegen met een uitgekiende lob, maar zag de bal op de paal van het volkomen lege doel stranden. In plaats daarvan was het juist Sportclub Irene dat pal voor rust op de counter de score opende.

Strafschop
Een tiental minuten na de hervatting leek Roel Bouten dwars door het centrum van de Tegelse verdediging op weg naar de Baarlose gelijkmaker. Eenmaal in het strafschopgebied werd hij echter van achteren getorpedeerd. De Baarlose claims op een strafschop werden echter genegeerd door de niet al te sterk leidende arbiter.

Ook enkele andere mogelijkheden leverden niet het gewenste resultaat op voor Baarlo. Een 20-tal minuten voor tijd verdubbelde Sportclub Irene uit een fraai genomen vrije trap de voorsprong naar 2-0. In die stand kwam in de slotfase geen verandering meer.

Tekst en beeld: Len Gielen, VV Baarlo

Verdiende overwinning MVC'19

MVC'19 is het zondag 30 april na zes nederlagen op rij weer eens gelukt om winnend van het veld af te stappen. Geheel verdiend werden de drie punten binnengesleept op wilskracht en met een uitstekend collectief optreden. Rechtstreekse degradatie is daarom nog niet definitief. Nacompetitie is nog het maximaal haalbare.

Op 4 december had MVC'19 thuis tegen Wilhelmina al de nul gehouden en daarom gingen de mannen van trainer Tom van Bergen dan ook met een goed gevoel richting Weert. Op het begin was het nog flink aftasten en waren beiden ploegen gelijk aan elkaar. In het eerste kwartier kregen MVC'19 en Wilhelmina allebei een kleine kans maar beiden keren werd het net niet gevonden. Veel balverlies en slordig in de pasing zorgde voor een rommelig duel. Na 30 minuten kreeg Clim Moonen een kans met een afstandsschot, maar de bal verdween in een woud van benen. Er gebeurde verder weinig in de eerste helft en de blanco stand op het scorebord in de rust was dan ook volkomen terecht. De geschorste trainer Tom van Bergen had in de rust goede hoop op een overwinning als zijn manschappen zich goed aan hun opdracht hielden en de kansen dan ook vanzelf weer zouden komen. Al meteen in de 1e minuut van de tweede helft kreeg Marco Daniels, die na afloop aangaf volgend jaar een stap hoger te gaan voetballen bij Volharding, een dot van een kans, maar zijn schot miste voldoende kracht. MVC'19 kreeg in de 58e minuut een grote kans via Ron van den Kerkhof die op de keeper stuitte. MVC'19 stond verdedigend prima en gaf nagenoeg geen kansen weg. Toch kwam Wilhelmina in de 65e minuut bijna op voorsprong door ex-profvoetballer Prince Rajcomar. Vlak na deze actie werd een vrije trap van Wilhelmina snoeihard ingeschoten en perfect door Tim van Renselaar uit de hoek getikt. Dit was de grootste kans van Wilhelmina in de wedstijd. In de 70e minuut was het raak voor MVC'19 na een prima aanval via Daan Peters die Erik Schoof de gelegenheid gaf mooi voor te zetten op Ron van den Kerkhof die de bal op een schitterende wijze binnenschoot. Wilhelmina was na het doelpunt niet meer in staat om kansen te creëren.

Tekst: Peter van Diepe

Helden pakt laatste strohalm in strijd tegen degradatie

Helden heeft zondag 30 april in de 'dying seconds' de overwinning behaald tegen Hegelsom dat juist bezig was aan een hele goede serie wedstrijden. In een wedstrijd die gelijk opging, was het toch Helden die 5 minuten voor rust op voorsprong wist te komen. Freek Kessels rondde een voorzet van Guus Maessen prima af.

In de 2e helft deed Helden goede zaken door de marge te verdubbelen. Een aanval over rechts leidde tot een prima voorzet van Gilian de Bruijn op Koen Maessen, die van dichtbij de keeper van Hegelsom wist te verschalken.
Lang kon Helden niet van deze weelde genieten, want binnen 2 minuten verkleinde Hegelsom de marge weer naar 1 en was de spanning weer helemaal terug. Terwijl Hegelsom op zoek ging naar de gelijkmaker, was het Helden dat tot twee leer toe wist te scoren. Maar het was ook de grensrechter die tot twee keer toe zijn vlag in de lucht stak. Beide keren nam de scheidsrechter dit advies over waarbij hij zich de tweede keer zelfs mondeling liet overtuigen, tot ontsteltenis van het thuispubliek. En tot overmaat van ramp werd het dan ook nog 2-2. Aan 1 punt had Helden helemaal niets en dus ging de thuisploeg er in de laatste paar minuten nog één keer voor. Een harde bal in de 16 meter werd beroerd met de hand/arm van de verdediger en helden verdiende een strafschop in de allerlaatste minuut. Deze werd benut door Mike van Lier en zo blijven de 3 punten alsnog in Helden.

Tekst: Roy van Breukelen

Wandeltocht Grand Tour de Bree

Stichting Herberg Papilio organiseert op Hemelvaartsdag, donderdag 18 mei, de zeventiende editie van de Grand Tour de Bree. Deze wandeltocht voor een goed doel voert door de natuurrijke omgeving van Maasbree.

Er zijn routes van 7, 13 en 23 kilometer door de gevarieerde natuur- en buitengebieden rond Maasbree en omgeving. Genieten van de natuur staat voorop. De routes zijn bewegwijzerd. Bij 't Rooth is een pauzeplaats, waar men wat kan eten en drinken. Het is raadzaam een lange broek en goede schoenen te dragen, vanwege soms slecht begaanbare en natte paden en hoog gras. Starten kan tussen 08.30 en 13.00 uur bij het clublokaal van ruitervereniging De Cowboys, Kerkdijk 4 in Maasbree. Stichting Herberg Papilio biedt laagdrempelige lotgenotenweken aan voor gezinnen waarin een kind is overleden. Tijdens deze weken staan ontspannen en samen verwerken centraal. De opbrengst van deze wandeltocht is bestemd voor de organiserende stichting Herberg Papilio.

Biljartkampioenen in Meijel

Biljart Bond Maas en Peel D'n Binger 2 uit Meijel is kampioen geworden in de A klasse van de Senioren Biljart Bond Maas en Peel. Na een zinderende finale tegen mede titelkandidaat 't Paedje uit Baarlo wist het team van D'n Binger 2 de laatste punten binnen te slepen. De kampioenen zijn Hans Hunnekens, Toon van Lieshout en Wim Meulendijks.

Wandel gezond heel Peel en Maas rond

De 56e editie van de Jeugdvierdaagse Peel & Maas vindt plaats van woensdag 21 tot en met zaterdag 24 juni. Deze vierdaagse is een fenomeen dat een plaatsje heeft veroverd in het collectieve geheugen van de regio. Iedereen kent de zomerse vakantiesfeer tijdens de intocht van de lopers in Panningen op de laatste dag.

Elke dag zijn er drie routes met een afstand van naar keuze 5, 10 of 15 kilometer. Deelname is mogelijk voor groepen en individuelen. De routes lopen grotendeels over verharde wegen en grind- en zandwegen. Alle routes zijn opnieuw bekeken en daar waar nodig aangepast.
Voor wandelliefhebbers die graag langere afstanden wandelen, is er op zaterdag 24 juni een dagwandeltocht met als afstanden 5, 10, 15, 25 of 40 kilometer. Deelnemers aan de Jeugdvierdaagse mogen zonder extra kosten deelnemen aan de wandeltocht van 25 of 40 kilometer. Op woensdag 24 mei is het mogelijk om je alvast in te schrijven. Deelnemers zijn welkom tussen 19.00 en 20.30 uur bij café Tinus (Markt 132 in Panningen) of op Cederstraat 4 in Maasbree.
Daarnaast is het ook mogelijk om je in te schrijven via de website van de Jeugdvierdaagse (jeugdvierdaagse-peelenmaas.nl) of op de eerste dag van de vierdaagse.

Kerkberichten

Vincentiusparochies

Parochie Beringe

Misintenties
NL21 RABO 0141939583
Een H. Mis opgeven kan tijdens het parochiespreekuur op dinsdagochtend. Ook bij kapelaan Roger Maenen tel. 077 466 18 50 of per email roger.maenen@ziggo.nl
Spreekuur
Iedere dinsdag van 10.30 tot 11.30 uur in de sacristie
Kerkdiensten
Zondag 7 mei
H. Mis 11.00 uur (afwijkend tijdstip!) Jubileummis b.g.v. 100 jarig bestaan van Schutterij Sint Hubertus. M.m.v. KBO-koor en koor Bon Apart. T.i.v. overleden en levende leden Schutterij Sint Hubertus; Jacobus Steeghs, Dorothea Verstappen en Lien Steeghs-Thielen; Wim Theelen (verjaardag) en familie Theelen-Vos;
Woensdag 10 mei
H. Mis 09.00 uur

Parochie Egchel

Misintenties
NL83 RABO 0120795086
G. Sillekens Eemsestraat 12
077 307 95 30
Overleden
Jacques Vestjens, pr. 83 jaar
Kerkdiensten
Zondag 7 mei
Geen heilige Mis (eerstvolgende Mis is op zondag 21 mei 11.00 u)

Parochie Grashoek

Misintenties
NL24 RABO 0141910526
A. Cruijsberg
06 48 53 14 21
Spreekuur
In kerk entree
maandag 11.00 tot 12.00 uur
Kerkdiensten
Zaterdag 6 mei
H.Mis 19.00 uur t.i.v. Henny Cuijpers-Kurvers

Parochie Helden

Misintenties
NL61 RABO 0120795094
Pastorie Rochusplein 3
077 307 14 88
kerkbestuurhelden@home.nl
Spreekuur
Donderdag van 09.30 tot 10.30 uur
Kerkdiensten
Vrijdag 5 mei
De H. Communie wordt thuisgebracht vanaf 09.00 uur
Zondag 7 mei
H. Mis 10.00 uur – herenkoor t.i.v. Nellie Stals-Cox, Thé Stals en schoonzoon Jan
Doopviering 11.30 uur: Yana en Jinthe Huijs
KERK OPEN voor stil gebed en aanbidding van 13.30 tot 14.30 uur

Parochie Koningslust

Misintenties
NL05 RABO 0120795132
A. van den Boer De Brentjes 81
077 465 36 81
Bij geen gehoor kunt u contact opnemen met het parochiecentrum in Panningen 077 307 13 88
Kerkdiensten
Zaterdag 6 mei
H. Mis 17.30 uur

Parochie Meijel

Misintenties
NL16 RABO 0133405613
Pastorie Kerkstraat 5
077 466 18 50
www.parochiemeijel.nl
Spreekuur
Maandag van 19.30 tot 20.00 uur en donderdag van 11.00 tot 12.00 uur
joke.holscher@gmail.com
Kerkdiensten
Zondag 7 mei
11.00 uur H. Mis met Herenkoor t.i.v. Gertrudis van Heugten en ovl. fam. (gest.jaard); Peerke en Hanneke van Rooij-vd Bakker, Frits Strijbos, Fransien Bakker-van Rooij, Harrie Verstappen, Henk Meulendijks; Jacques en Netje Geraets-Lenders en fam, Jean en Agaath v.Berlo-Foss en fam, Karel en Greet Horning en fam, Familie Wedding, Jeanny Bartels-Peters en familie.
Maandag 8 mei
18.30 uur H. Aanbidding (dagkapel Meijel) en 19.00 uur H. Rozenkrans
Dinsdag 9 mei
H. Mis 09.00 uur (dagkapel) aansl. koffiedrinken
Donderdag 11 mei
H. Mis 09.00 uur (dagkapel) aansl. Aanbidding

Parochie Panningen

Misintenties
NL44 RABO 0141900660
Parochiecentrum Wilhelminastraat 14
077 307 13 88
info@parochiecentrumpanningen.nl
Open maandag- en woensdagochtend van 08.30 tot 11.30 uur
Kerkdiensten
Vrijdag 5 mei
's-ochtends ziekencommunie
Zaterdag 6 mei
19.00 uur heilige Mis m.m.v. gemengd koor. T.i.v. Piet Janssen en To Janssen-van der Linden en zoon Sjraar; Jac v.d. Beuken en broer Cor v.d. Beuken (vanwege verjaardag);
Zondag 7 mei
H. Mis in missiehuis om 10.30 uur
Dinsdag t/m vrijdag
H. Mis om 9.00 uur in de dagkapel

www.vincentiusparochies.nl

Pastoor Peter van der Horst
077 307 14 88 | 06 21 20 21 18
pet.horst@home.nl
Kapelaan Roger Maenen
077 466 18 50 | 06 12 92 28 34
roger.maenen@ziggo.nl
Kapelaan Piet Houben
06 57 58 75 06
phjhouben@onsbrabantnet.nl
Kerkbestuur
077 307 14 88
kerkbestuur@vincentiusparochies.nl

Misstipendium
zon- en feestdagen
€ 30,00 | door de week € 15,00

Cluster MKBE

Parochie Maasbree

Misintenties
NL 58 RABO 00131001973
Pastorie Dorpstraat 31
077 465 12 19
par.aldefundismaasbree@hetnet.nl
Kerkdiensten
Zondag 7 mei
H. Mis: 11.00 uur
Kennismakingsviering met de kinderen van groep 4 van de basisscholen die op zondag 11 juni de Eerste H. Communie ontvangen. Lector: Mevr. Toos Leijsten Intenties: Petronella Vaessen.
Woensdag 10 mei
14.15 uur: H. Mis in Kapel Genooi met de Zonnebloem.
19.00 uur: H. Mis b.g.v de meimaand bij Kapel Lang Hout.
Zondag 14 mei
H. Mis: 11.00 uur
Lector: Mevr. Marlies Steijvers
Voor de intenties van de Aldegundiskapel en de Mariakapel op het kerkhof.
Mededelingen
Zondag 7 mei
Eerste zondag van de maand.
Na de H. mis van 11.00 uur is er gelegenheid om samen met kapelaan gezellig bij te praten onder het genot van een kop koffie of thee.
U bent van harte welkom.
Openstelling Aldegundiskapel
De Aldegundiskapel in onze parochiekerk is dagelijks geopend voor het opsteken van een kaarsje, een gebed of een moment van bezinning. De H. Aldegundis is beschermheilige tegen ernstige ziekten en voor troost en hoop.

Parochie Kessel

Misintenties
NL39 RABO 0125235311
Iet Dings-Bovendeerdt
077 462 18 60 / 06 24 21 61 06
Kerkdiensten
Zaterdag 29 april
19.15 uur H. Mis.
Nol en Mien Jacobs-Benders.
Mededeling
Maandag 8 mei is om 19.00 uur rozenkransgebed in het Hof van Kessel.

Parochie Baarlo

Misintenties
NL31 RABO 0103903976
Pastorie Markt 3
077 477 12 75
pastoor@parochiebaarlo.nl
www.parochiebaarlo.nl
Kerkdiensten
Zondag 7 mei april
9.30 uur H. Mis
Jaardienst overleden bestuursleden Stichting Winters-van den Speulhof.
Donderdag 11 mei
9.00 uur H. Mis.
Mededeling
In de meimaand is er iedere vrijdag om 18.30 uur rozenkransgebed in de St. Annakapel.

Parochie Kessel-Eik

Misintenties
NL41 RABO 0125300522
Opgave tijdelijk bij Tjeu Stemkens
06 30 10 30 13
Kerkdiensten
Zaterdag 6 mei
18.00 uur H. Mis.
Voor Gertruda Timmermans- Joosten Elisabeth Timmermans- Joosten
Sjra Timmermans
Leen Joosten en Loes Timmermans-Timmermans.

Pastoor-deken
W. Varela
077 398 14 16 / 06 11 33 29 62
Maasbree/Baarlo/Kessel/ Kessel-Eik
Kapelaan R. Weerawarna
077 462 12 65
weerawarnaranil@gmail.com
Kerkbestuur
Secretaris Arno Houwen
077 462 17 50
houwenarno@gmail.com
Ziekenzalving
06 55 40 80 23

T.k.gevraagd **land en tuinbouw Machine Ploegen** frees spitmachine hark schudder mesttank kieper weibloter wieteg tractor enz 061907 6959

COMPUTERPROBLEMEN ? Karel Heines Baarlo. Verdere info & tips: karelheines.nl. 06 - 5096 2915

"Te koop **open haard hout** op lengte (1.80M) € 250,- / m3 gekort € 300,- / m3 levering op bestelling 06 13061998

Wilt u graag uw **zoekertje** hier zien? Ga naar www.kempencreeert.nl/zoekertje Via het formulier kun u uw tekst opgeven en vervolgens via iDeal betalen.

Wij bezorgen onze **aardappelen** gratis bij u thuis. Min 5 kg. Tevens uien te koop. Tel: 077-3078853

Optidee: persoonlijk advies, demo of bestelling: www.optidee.nl/peggy-wismans 0648550730 fb: Opti-Duur

Pedicure Christel Melssen komt bij U thuis voor behandeling. Bellen voor afspraak op telnr. 0618177712

Dinsdag 16 mei verzorgen wij een **MINDFULNESS MEDITATIE** CURSUS. In de ochtend én avond. 8 lessen. Om 10.30 of 19.15 uur. Zie voor info www.sensus-pvs.nl of bel 0613747529

Te Koop Geraniums,Surfinia ,Bacopa, Hangverbena, Knolbegonia en vele andere **Perkplanten** M Verhees Egchelseweg 18 Panningen

Blauwe **bessenplanten** €10,- per 60 lt. pot! Woe. en Zat. 9.00/16.00 uur Hay Aerts Broekhuizen Genenberg 21a 06-53176260 Nu zelf gezond fruit KOOPJE!

Hortensia's (magical, limelight, annabelle enz), heesters (ook op stam), vlinderstruik, vaste pl., bodembedekkers. Info: www.veld-tuinplanten.nl Open za. 9.30-16.30 uur / vrij. na afspr: 0640327108. Oude Heldenseweg (naast 13a) Maasbree

T.k.gevraagd **land en tuinbouw Machine Ploegen** frees spitmachine hark schudder mesttank kieper weibloter wieteg tractor enz 061907 6959

COMPUTERPROBLEMEN ? Karel Heines Baarlo. Verdere info & tips: karelheines.nl. 06 - 5096 2915

"Te koop **open haard hout** op lengte (1.80M) € 250,- / m3 gekort € 300,- / m3 levering op bestelling 06 13061998

Wilt u graag uw **zoekertje** hier zien? Ga naar www.kempencreeert.nl/zoekertje Via het formulier kun u uw tekst opgeven en vervolgens via iDeal betalen.

Wij bezorgen onze **aardappelen** gratis bij u thuis. Min 5 kg. Tevens uien te koop. Tel: 077-3078853

Optidee: persoonlijk advies, demo of bestelling: www.optidee.nl/peggy-wismans 0648550730 fb: Opti-Duur

Pedicure Christel Melssen komt bij U thuis voor behandeling. Bellen voor afspraak op telnr. 0618177712

Dinsdag 16 mei verzorgen wij een **MINDFULNESS MEDITATIE** CURSUS. In de ochtend én avond. 8 lessen. Om 10.30 of 19.15 uur. Zie voor info www.sensus-pvs.nl of bel 061374752

Hallo lezer

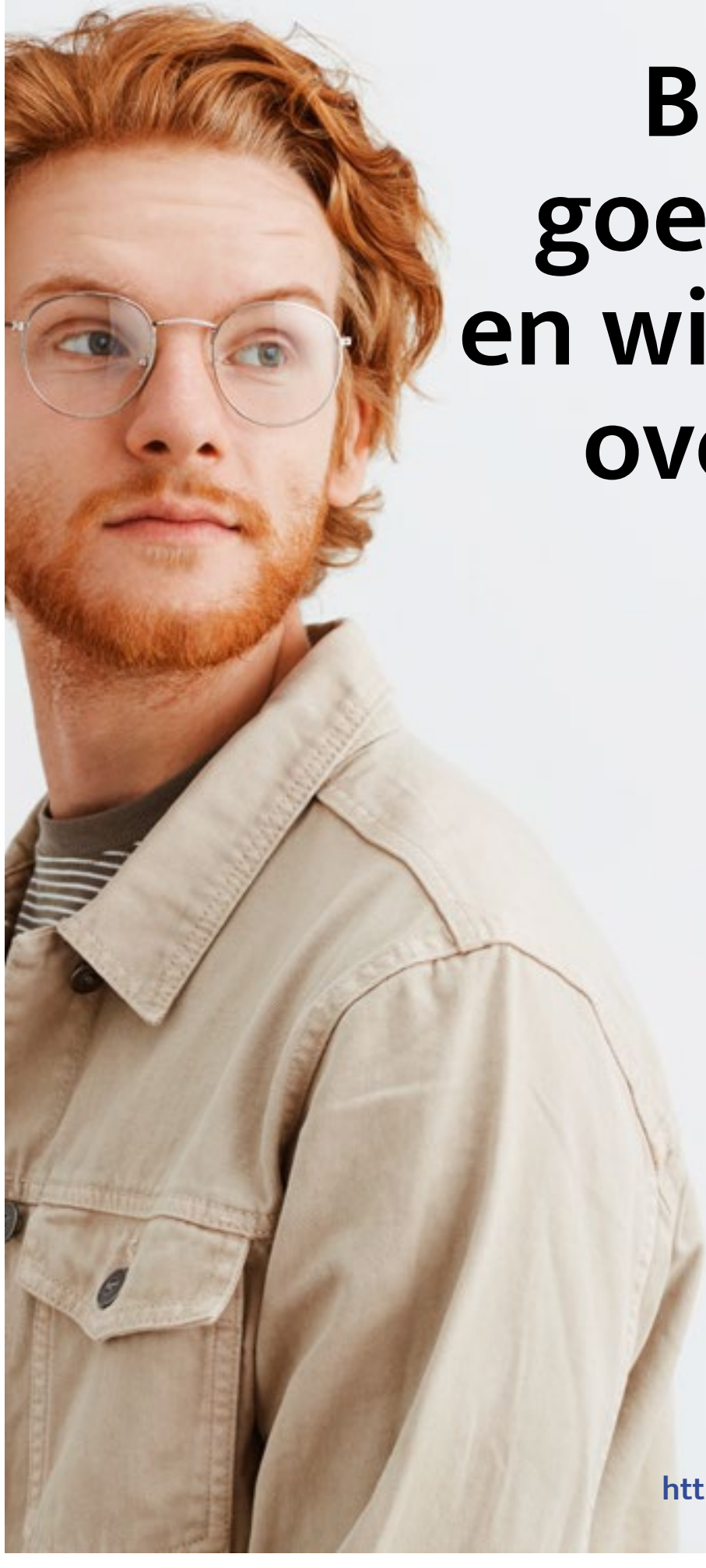

Bent u ook graag goed geïnformeerd en wilt u meedenken over al het nieuws in uw dorp en gemeente?

Doe dan mee met het lezersonderzoek van HALLO en Invior over lokaal nieuws

Scan de QR-code

of ga naar de website via onderstaande link

https://enquete.toponderzoek.com/peelenmaasnieuws